京城日報
夕刊
七月十四日（火）

高級醬油 忠 大田 辻醬油釀造

宇垣總督を迎ふ
‖けさ釜山に上陸‖
‖今夕七時京城着任‖

宇垣新朝鮮總督は十四日朝釜山上陸、朝鮮に着任の第一歩を印するに當り、疆内官民に對して次の如き意義深き諭告を發した

諭告

茲ニ朝鮮總督ノ大命ヲ拜シ其ノ任ニ蒞ムニ方リ一言以テ疆内官民ニ告グ

抑朝鮮統治ノ宏謨ハ夙ニ定マル所ニシテ歴代統治ノ局ニ當レル者皆其ノ精神ニ則リ斯土ノ治安ヲ保チ開發ニ努メ民衆亦勵精其ノ業ニ服シ以テ今日ノ發展ヲ遂ゲ得タリ、然ルニ時局苟安ヲ許サズ内外ノ現勢ト朝鮮ノ實情トハ轉タ前途ノ多端ナルモノアルヲ想ハシム、一タビ思ヲ茲ニ致セバ更ニ大局ヲ達觀シ奮勵以テ官民一致ノ努力ニ依リ徐ニ興隆ノ素地ヲ培ヒ東洋平和ノ確保民衆康福ノ增進ヲ計リ宏謨有終ノ美ヲ濟スノ要切ナルヲ感ズ、若シ夫レ疆内一般行政文化經濟等各般ノ施設ニ至リテハ世運ト境地ニ適應シテ舊套ニ泥マズ新奇ヲ衒ハズ專ラ事實ニ即シ漸ヲ追ウテ萬全ヲ策センコトヲ要ス、凡ソ統治ノ要諦ハ民意ヲ暢達シ情理ヲ盡シテ思想ノ融合ト生活ノ安定ヲ圖リ力メテ空論虛飾ヲ避ケ邁往實行ヲ期スルニ在リ、疆内官民冀クハ之ヲ諒トシ協戮寄與ヲ吝ムナカランコトヲ

昭和六年七月十四日　朝鮮總督　宇垣一成

意義ある第一歩を 總督力強く印す
朝暾彌が上にも輝くけさ 盛んなる出迎へを受けて 愈よ釜山に上陸

【釜山特電】二千萬同胞が絶大の期待を懸くる宇垣新總督は豫定の如く十四日關釜連絡船[illegible]丸にて釜山に上陸、朝鮮統治に意義ある第一歩を印した。

この日 連日の陰雨にて惱まされてゐた朝鮮の山河は名殘りなく晴れ渡つて輝かしき朝日は釜山港内に碇泊せる船舶の上に、棧橋にあつまる多數の人の波の上に溢れ、恰かも我等の總督を迎ふべく第一棧橋際のホームには京城より來釜した深澤遞信局長、大村鐵道局長以下富崎府尹、竹内、石田、細谷、商議會頭、竹尾法院長、その他道會議員、府會議員、各公職者、實業家及び代表並に言論機關代表並びに[illegible]、原田工兵大佐以下各將校の多數、愛國、赤十字會員、在鄉軍人會各分會の多數がプラットホームに溢れ、更に棧橋より鐵道ホテルまで沿道の兩側には釜山府内各小學校、普通學校五年生以上の兒童および中等學校生徒等が何れも校旗を捧げて

堵列し 新總督を迎へる緊張した氣分は全く四邊を壓倒す[illegible]棧橋附近に[illegible]するや、[illegible]丸船長の先導にて總督は令息一雄君と共に東京より隨行した近藤、安井兩秘書官、下關まで出迎へた[illegible]その他を隨へて上陸した。次いで新井釜山府尹の先導に[illegible]る後、折から輝く日を浴びながら[illegible]如く人波を[illegible]てプラットホームに進む。シルクハットにフロックの新總督は盛んなる出迎へに答へつゝ豫て準備された自動車にて鐵道ホテルに入つた。ホテル階上の大廣間にて暫しの休憩を摂る暇もなく官民代表七十名の接見を行ひたる後、記者團と會見して別項の如き

諭告を 發し、朝鮮上陸後の第一聲を投げた。定刻に至るや再び棧橋驛より午前九時發の列車に乘り込み、ホームを埋める官民の見送りに愛嬌を振りまきつゝ一路京城に向つた

午後七時京城着 直ちに總督官邸へ

かくて宇垣總督は令息一雄君（慶應義塾四年生）および近藤、安井兩秘書官その他途中迄出迎へた人々を帶同、十四日午後七時京城着列車で着任するが、直ちに倭城臺の總督官邸に入り局部長が謁見、京城における第一夜を送ることになつてゐる

佛國國際記念日祝賀＝十四日は佛國國際記念日に相當するので蛤洞の佛國領事館では午前十時より十一時まで參賀者の祝賀を受けた（寫眞は領事館玄關にて今井田政務總監、佛國領事、米國副領事、支那總領事、同副領事、英國總領事、同副領事、中村土地改良部長、穗積外事課長等）

總督語る

【釜山特電】宇垣總督談＝今回朝鮮總督の大命を拜して朝鮮二千萬同胞のため、また現在以上に朝鮮の幸福と安寧の增進をはかるために、今日初めて諸君にお目にかゝることは私の愉快とするところである。私が朝鮮においてなさんとしてゐる仕事並びに此の土の氣持は東京出發前に發表した聲明書によつて明瞭である。今朝（十四日朝）この地に上陸して足跡を印したことについては既に聲明した意味において余輩二千萬民衆に[illegible]明にその意思を表示して貰ひたいと思ふ。朝鮮赴任については最初は家族を同伴して十六日朝のはずであつたが病人が出來たゝめ單身赴任することゝなつた、しかし自分としては途中において伊勢大廟、桃山御陵に參拜してなすべきことはすべて果して來た

衝突事件

鮮支人衝突事件は實に遺憾とする所であるが難しい國際問題がおこるが如きことを避けて出來るだけおこらぬやうにしたい。冷靜に考へて解決すべきであつて、少くとも私自身は穩便にしたいと考へてゐる

師團移駐

師團の朝鮮移駐問題は私の前任の地位においては朝鮮移駐を是なりと考へてゐた。しかし現在果して同問題が如何に進捗してゐるか知りもせず、また現在の地位における自分としては格別考へてをらぬ。前任の地位にあつた際においては國防上必要と認めた。第一朝鮮二千萬の人々に對する師團の數と内地における師團の所在數を比較すれば、國民の數よりして比例がとれてをらぬ。朝鮮財政が歳入缺陷その他の赤字が巨額に達しこれがために北鮮の開發、國境鐵道の施設その他產業上の施設に支障を來たすか否かは京城へ赴任した後において愼重に研究せねばならぬ

農民救濟

產業開發に努力するに拘らず、朝鮮の八割を占める農家がいまなほ安定を缺く傾向を有することについては考へてをる。しかしてこれを如何にして解決するかは徒らな空論でなく實地に觸れてからにしたいと考へてをる。朝鮮内に關する秘中の秘とか人事異動、學務局長の内務局長に轉任とかの噂も何にも聞いたことのない問題ばかりである

◇…總督大元氣…◇

朝鮮統治の大任を双肩に擔つて朝鮮入りをした宇垣新總督が關釜連絡船[illegible]丸の貴賓室で結んだ夢は何であるか大きな謎であるが、その夜の總督は頗る元氣であつた。しかも同夜は朝鮮海峽の波風荒く隨行の面々は些か元氣をなくしたにも拘らず總督は早くも六時頃起床して入浴、テーブルに就き輕い洋食にて朝餐をすまし若い人々を顏色なからしめた、我等の總督は至つて元氣である

一問毎に反問 巧みに一答
實に明快そのもの

【十四日大邱にて松本特派員發電】總督列車が釜山を發車するのを待ち構へた京城記者團は總督を展望車に與び同車を占領する、護衛として一行を迎へた總督は先づ途路の出迎へを謝し「これから話すには特別にお話になることだ」と腕み振りを見せて人を引つけるやうな眼をあけ「釜山で一ト通り何にも彼も話したから、むづかしい話は種切れだ」と先手を打ち「それでは漫談で行きませう」と切り出すと、總督は破顔一笑「よからう」といふ面持ちで寛ぐ

◇……然し こちらから早速約束を變更して師團移駐問題から始めて順次諸問題に鉾を向けると、總督は心得たとばかりに名刀の切れ味鮮かに應酬する

師團移駐問題について今井田（總監）は僕に聞けつて…それは總監の責任回避だナ…僕も總監を信頼して責任を回避して貰ふてこの話は閣僚に聞いてもらはうと云ふのか、あまり騒いで寄志と違はぬように君達の手で慰めて與れぬか、大體新聞が無闇矢鱈に書き立てる事もあるよ、何に朝鮮は金がなくて當分仕事が出來まいといふのかネ…心配御無用、金なら此處にあるとポケットを大きく

◇……叩いて見せ なければ、無いでそこは又なんとか、思案もあらうではないか、資金の缺乏は世界共通だ、朝鮮だけがくよ〳〵するにはあたらないよ、何に、朝鮮に金儲けは澤山あるつて、それは耳よりだ一ツそのありかを敎へて與れ早速掘らせるよ

と破顔大笑―

朝鮮人を暮らしよくする爲めに何か具體的計劃を持つて來たかと催促するのかネ、何に、歴代の總督はこれを唱へてゐるなテ、さうか、それでは歴代の總督の手で朝鮮人の生活に申分なくなつてゐるのか

と反問し、『否』と答へるとそうだらう、だから僕は歴代總督の考へを熟考し、たは其の及ばなかつた處にこれから努力しようといふのだ。今まで何にも彼も出來上つてゐるなら、今更何故にこの俺がのこ〳〵出かけて來るには及ばないではないか

◇……明快 な處を見せ、人を[illegible]

官界が落付きを欠いでゐるなら俺が行つて直ぐにでも落付かせて與へる、氣分がゆるんでゐるなら引緊めてやる。加俸減額かれこれは理窟通りには行かぬことで、政府もよく承知してゐるから何とかそこを旨く考へて與れるであらう。產米增殖計畫も困つたことだといふのか、國策がさう急に變へられてたまるか、計畫通り行かれぬとすれば惡い點だけ變へればよい

と一問毎に巧みに反問、巧みに一答、すこぶる明快振りを示し大命君達は性急でいかぬ、釜山に足跡を印したばかりの俺にさう困らすものではない。今日はこれ位ゐで置かう。折角なつかしい朝鮮の風光明媚の朝鮮の山河に接し、汽車の窓からゆつくり眺めようとしてゐる處を君達が取圍んで俺の眼界を妨げるといふのは可哀想だよ

と爆笑。かくして列車は

◇……一路 北行、沿線各驛には官民多數出迎へ、總督はこれに對し溫顔そのものゝ樣な面持ちで應對し、午前十一時五十八分官民多數の出迎へを受け大邱驛に入つた

佛國外相 獨大使と凝議

【パリ十三日發電】佛國外相ブリアン氏は十三日ドイツ大使レオポルド・フオン・ホーシユ博士を引見し長時間に亘り凝議した

萬寶山事件は地方問題 朝鮮事件は一般的
王外交部長の聲明

【南京十三日發電】外交部長王正廷氏は本日朝鮮事件に關し左の如く聲明した 萬寶山事件は滿洲に在る一部の支那人と一部の朝鮮人との農民同志の局部的衝突で所謂地方問題に過ぎぬ、然るに朝鮮事件は一部的事件に非ずして全朝鮮の在留支那人に對して一般的に起されたものので、この暴動に對しては日本政府が國際法上當然支那人保護の責務を果すべきである、日本は正直率直にこの原則を認め國際法の規定する處に依りその賠償其の他の責務を果たすべきであると確信する

汪公使 あす夕入城
實情調査の爲

駐日支那公使汪榮寶氏は鮮内における鮮支人衝突事件實情調査のため十五日午後七時京城驛着列車で入城、仁川、平壤、鎭南浦、新義州等各地を視察して歸國の豫定である

援僑國民大會 極度に昂奮
對日經濟絶交を決議
中央黨部の指令に基くか

【上海十三日發電】上海の商、工、學三會代表を網羅する援僑國民大會は十三日午後三時より北河南路上海商業會議所に開會、參會者は[illegible]の余地なきまでの盛況で、日本人は記者、寫眞班をも一齊會場から閉出すといふ無氣味な殺氣のうちに議事を進め、日本に十三年居た青年援僑の[illegible]された日本における支那人虐待事件報告があつて會衆を極度に昂奮せしめ、對日經濟絶交決議を可決し、實行委員三十九名を任命し散會したが、通過して午後七時半散會したが、實行委員は國民黨市黨部にて[illegible]することが決議されたに見て市黨部が中央黨部の指令に基づき大會を開催せしめたことが暴露された

獨財界危機
どう救濟される？

國際決濟銀行 獨國債延期を諾し
更に新債追加を承認

【バーゼル十三日發電】信ずべき筋より非公式に諒解せらるゝところによれば、バーゼル國際決濟銀行は來る七月十六日を以て滿期となるドイツ國債一億圓の借款に關し同銀行と協調の結果、ドイツ國家の財政危機に鑑み支拂期日延期を諾することゝすると同時に、更に一億圓の新債追加を承認する方針をとることゝなつたと

獨公債クレヂット案につき協議を遂げる豫定である

諸國協力して 財政的援助
決濟銀行幹部會の ◇…決定した二點

【バーゼル十三日發電】ドイツの危機救濟援助に關する國際決濟銀行幹部會には飛行機で急遽バーゼルから飛來したドイツ國立銀行總裁ルーテル氏をも加へて熟議の結果左の二點を決定した

第一 國際決濟銀行は七月十六日を以て滿期となる獨逸國立銀行に對する一億弗のクレヂットを更に向ふ三ヶ月間延期すること

第二 國際決濟銀行は他の諸國政府と協力し國際決濟銀行に於て獨逸の爲し得る總ての手段を講じて獨逸に對する財政的援助を爲すこと

會議終了後ルーテル氏は語る 獨逸を孤立せしむることは出來ない、獨逸の利益は即ち世界の利益である。若し獨逸をしてこの危機破綻に陥らしむるならば世界は獨逸同樣苦しまねばならぬ

バーゼルへ

【ベルリン十三日發電】ドイツ國立銀行總裁ルーテル博士は本日ベルリンを出發し飛行機でバーゼルに向つた、本日の國際決濟銀行理事會月次例會に出席し、歐洲各國中央銀行首腦者との間に巨額の對獨クレヂットの[illegible]

米國乘出すか
全世界の注目を惹く

【ニューヨーク十三日發電】ドイツから援助を期待されてゐる米國聯邦準備銀行が歐洲各國中央銀行と共にドイツ救濟に乘出すか否かは全世界の視聽をあつむるに至つたが、十二日政府當局と聯邦銀行首腦部とが會談を遂げてゐるのは特に注目に值する結局米國はドイツ國立銀行に對し一億弗のクレヂットを更新設定するものと見なされる、更に二億乃至三億の新クレヂットを設定する問題も議に上つたものと見られてゐる

米聯邦準備銀行 救濟案作成
實施の手筈

【ワシントン十三日發電】アメリカ聯邦準備銀行總裁マイヤー氏は財政次官ミルス氏と共にニューヨークから本日歸任したが、兩氏は何等の聲明もしないがアメリカ聯邦準備銀行として獨逸財界の危機救濟案は大體作成せられ歐洲よりの電報あり次第これが實施をみる手配出來てゐるものと解さる

緊急令 公布さる
D・U・Nの銀行 支拂請求禁止

【ベルリン十三日發電】ドイツ政府は十三日に至り緊急大統領令を公布した、緊急令はダルムステテル・ウンド・ナショナル銀行に對する保證の形式で同行に對する一切の支拂請求訴訟提起を禁止したものである

預金拂戻 制限協定
伯林全銀行一致

【ベルリン十三日發電】ベルリン全銀行の頭取は十三日緊急會議を開き預金拂戻し額を當分左の範圍内に制限することに意見の一致を見た 五百マークの預金に對しては百マークまで▲五千マークに對しては五百マークまで▲五千マーク以上に對しては一千マークを限度とする五パーセントまで

鐵道辭令（十四日附）

[illegible] 田中專右衞門
長淵驛長を命ず 長湍驛長 橋本角次
京城驛車務助役 平林茂
[illegible]驛長を命ず 南川驛長 山本正一
通川驛長を命ず 釋王寺驛長 高橋健兒
釋王寺驛長を命ず 利原驛長 都築恒二
利原驛長を命ず 劍谷驛長 大戸德三
新上驛長を命ず 新上驛長 乾利通
劍谷驛長を命ず 一山驛助役 伊地知宗忠

神宮參拜（十三日）總數四九四人▲內譯內地人二七四人▲朝鮮人一二〇人▲團體[illegible]四五二人▲龍山步兵七九聯隊第九中隊四二人▲[illegible]研究員一一人▲前年度總數三六七八

會

白楊會婦人講座 白楊會主催第三回白楊會講座は十七、十八、二十の三日間午後一時半より第一高女に於て開催することゝなつた講師は城大醫學部長高楠榮博士の『家庭における產科婦人科的心得に就いて』城大醫學部教授土橋光太郎博士の『一般育兒法に就いて』である聽講資格者は白楊會員及會員の紹介による女性、聽講料無料、詳細は京城第一高女へ照會されたいと

天晴會修養會 天晴會では十五日午後八時より朝鮮神宮社務所にて修養會を開き神棚と御神符についてと題し宮永宮司氏の講話ありたる後同會組織改正、新役員詮衡、創立五周年記念會開催計畫につき協議を行ふと

神前修養會 修養團京城支部にては恒例に依り十五日午前五時卅分より京城神社々前において神前修養會を開催し一般多數の參加を歡迎すと

人

◇今津明氏（大阪イマヅ化學研究所）十三日入城朝鮮ホテルへ
◇多田榮吉氏（新義州實業家）十四日朝入城同上
◇森永太一郎氏（森永製菓社長）十三日夕入城旅館屋
◇久永麟一氏（全州醫師）十四日朝入城同上
◇本多良雄氏（元山府尹）十三日夕入城同上
◇木下秀一氏（大阪實業家）十三日夕入城京城ホテル
◇大村[illegible]氏（京都實業家）同上
◇久保田豐氏（朝鮮水電社長）十三日入城天眞樓へ
◇大野錦陵氏（[illegible]）同上

航空往來（十四日）
出發▲宮崎作太郎氏（大連へ）中田次郎氏（同）中田光子氏（同）▲小林勇太郎氏（同）▲長谷川一氏（同）
到着▲長龍見誠氏（平壤より）▲小林弘氏（同）▲今井次郎氏（同）▲今津明氏（同）

東雲小唄 四面にあり

整腸藥界の新時代來る
醫學得業士林哲明創製
腸內强力殺菌新藥
（整腸劑）ワカ末（說明書贈呈す）
腸消毒藥 として、レゾルチン、ナフタリン、ザロール等の強殺菌藥に比し數倍の殺菌力を有し併も副作用なく實に强力なる理想的腸殺菌藥なりコレラは試驗管內試驗に於て殊に有効、ワカ末の成分は芳香科植物中のアルカロイドの顆粒劑なり。
適應症
急性慢性腸加答兒、腸の腐敗醱酵性下痢大腸菌性腸加答兒、腸チブス、パラチブスの初期、赤痢疫痢、コレラ大腸菌性膀胱加答兒殊に大腸加答兒に特効あり。
定價 同未劑 一瓶入金[illegible]
小兒用 錠衣丸
發賣元 東京市麻布區笄町 合資會社 南信堂新藥部 振替東京七八五〇

尖端を切る かつけ 發見に・治療に・効績に
陸軍二等軍醫正 ドクトル 都築甚之助氏發見
アンチベリベリン
適應症 乾性脚氣 濕性脚氣 衝心脚氣 麻痺性脚氣 姙娠脚氣 產褥脚氣 乳兒脚氣 脚氣豫防
新發賣 強力錠劑 九十錠入 金壹圓四拾錢
說明書送呈 各地藥店ニアリ 合名會社 南信堂新藥部
專賣特許英米獨政府
かつけ專門 ドクトル 都築甚之助 四谷區[illegible] 電話四谷[illegible]

空を語る人々 (2)

墜落する飛行機から 飛び降りる瞬間

無意識で落下傘に手を…

開く時に大きな音

西村氏　降りる時にパラシユートは何處につけてゐますか？

宮森孃　いろいろ式がありまして、背中へ背負つてゐるのと機體につけてあるのと色々あります。

西村氏　貴女のは何ふいふのですか。

宮森孃　私のは飛行機の胴體にくつつけてあります。

西村氏　さうすると何うして飛びおりるのです？

宮森孃　丁度、直徑が一尺位りある圓い桶になつたものがありまして、その內側にパラシユートが入つてゐます。外側は眞ん中に綱を通す位の穴があります。そして其上から背嚢の様な形になつた物を被せまして、恰度、お皿の上に鉢を冠せたやうになつて、その二つのぐるりを縫ひ合せます。それは七十ポンド以上の重さで、自然に切られて離れるやうになつてゐます。上の方の眞ん中にも綱を通す穴がありまして、飛行機に括りつけた綱の端をそれに通して結へておきます。下の方にも同じ長さの太い綱を通して、それは體の方へとります。

北村氏　中々混み入つてゐるのですね。

西村氏　太い麻製の綱を足から胴の方へ、がつちりはめてますね

宮森孃　あれへ結びつけるのです。そして機から飛び降りますと、體の重味で糸が切れます。二つに割れて中からパラシユートが出て開くやうになつてゐます。

三宅女史　さうしますと、上の方の綱と背嚢のやうなものが、飛行機に殘るのですね。

宮森孃　さうで御座います。

西村氏　何んな式がありますか。

宮森孃　アーヴイング、これはアメリカで出來ます。それからイタリーのサルバドル、それから私の使つてゐますのがガーヂイアンエンゼルといひます。

西村氏　日本では出來ませんか羽二重が日本にはウントあるんですが…。

宮森孃　八九式といふのが御座います。これは日本で出來ます。

北村氏　何處で造つてゐますか

宮森孃　荻窪の方の藤倉で造つてゐます。

北村氏　その外に？

宮森孃　御座いません。

江口氏　原料は川俣や福井あたりのものを使ふやうですね。一々、織つた人の名前、判子とか照子とかいふ名がはいつてゐるさうですね、それ位に注意して造るといふ。

宮森孃　え、けれども名の入つたのは私まだ見たこと御座いません。

北村氏　しかし、墜落するやつから飛降りるのは難しいでせうね

入江氏　陸軍の人に聞くと、最初飛び降りた時は曳索環をひくまで全然知らないといふことです。何時、曳索環に手を觸れたか知らない。その內に傘が開いてゐる。開いた瞬間に相當大きな音がして、ショックがくるさうですね。それで初めて傘が開いたといふことを意識するけれども、何時曳索環をひいたか覺えがないといふ。そして曳索環をひくまでは、それを引くことを忘れて仕舞ふ位、いい氣持だそうです。また全然自分で曳索環に手をふれなかつたが、開いてゐたといふのもある

西村氏　それを引くのも忘れた時でも、自動的に開くといふものはないのですか？

入江氏　それはありません。宮森さんのやうに飛行機に括りつけてあるのと、また戰鬪機なんかは乘る人が自分一人だから、故障で何うしても降りなければならないといふ時は、自分から飛び出してやるのだから、體につけてゐて自分で曳索環をひいて傘が開くやうになつてゐます。

北村氏　小さい風船がついてゐるのがありますね。

片岡氏　あれは補助傘です。最初空中へ落ちた時に、曳索環をひきますと、バネ仕掛けになつてゐて、補助傘が飛び出します。長さが三尺位の洋傘みたいなものでその開く力に引つ張られてパラシユートを包んでゐるシートが開かれて、パラシユートが飛び出す仕掛けになつてゐます。

三宅女史　あの長さは何れ位ありますか隨分大きいものでせうね

宮森孃　三丈二尺あります（寫眞は入江氏）

モスコー通過後 一晝夜を經過

消息を斷つた佛機

各地通過の報なし

【モスコー十三日發電】ルブリ、ドレー兩氏のトレーヂユニオン號は十二日午後七時半(日本時間十三日午前二時半)モスコーのフルンゼ中央飛行場上空千五百メートルの高度を保ちつゝ制規の速度で一氣に東方に飛び去つたが以來殆んど一晝夜を經過した、十三日午後四時三十二分(日本時間十三日午後十一時三十二分)に至るも依然として消息を絶ちモスコーにおいては未だ何等の情報に接しない露國ロシアの航空界では當然の偽トレーヂユニオン號が一路東進に急いでゐる爲めニジノヴゴロドもその他の大都會でも雄姿を認めることが出來ぬ結果と見てゐる

ノヴオシビルスクの上空を昨夜(日本時間)通過

標識はハツキリ判らないが 多分訪日佛機か

【モスコー十三日發電】ノヴオシビルスク來電によればモスコー時間十三日午後五時(日本時間十四日午前零時)一臺の飛行機が同市附近上空を東へ向つて飛び去つた、機の標識その他は確かめることは出來なかつたが前後の事情から推して大體ルブリ、ドレー、メスマン三氏搭乘のパリ東京間無着陸飛行機トレー、ジユニオン號と信ぜられてゐる

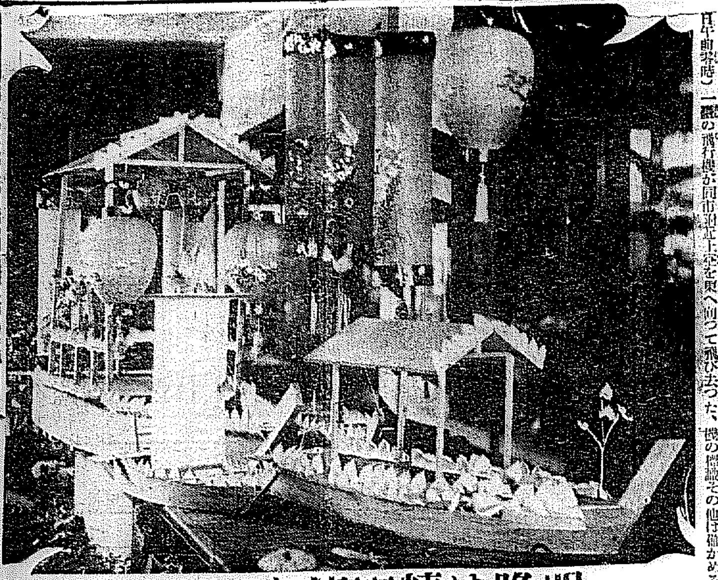

明晩は精靈流し　けふ本町所見

イルクーツクの西方に不時着

ニジネウヂンスク附近に

イ市からの通知

【イルクーツク十四日發電】當市飛行場當局の通知によればパリ、東京間無着陸飛行のルブリ機は當市西方五〇〇キロのニジネウヂンスク附近に不時着した

ルブリ、ドレー兩氏は太平洋を飛ぶ計畫

來朝途中の佛飛行家が 福馬選手に船中で洩らす

【東京十四日發電】朝日新聞社の世界西見廻り飛行を終へてエシア號で歸國の途にある福馬記者は乘合せたフランスの若き飛行家カズー機關士のペチオー兩君に對し十三日朝 今度太平洋横斷計畫をしてゐるのは事實か との質問をなしたところ兩氏は 事實です吾々は嘗つたひの太平洋橫斷飛行ではなくて水の上の處女空を飛ぶ計畫をしてゐる目下準備中二週間の後決定する積りである飛ぶ時はドレー、カズー及びルブリの三人が乘る豫定であるコースは日本からヴアンクーバーまでゝある若し更に續航能力があれば桑港或はシカゴまで飛ぶ と語つた

郵便所長宅を襲つた十八歳の少年強盜

玩具の日本刀をつきつけて 脅迫中を逮捕さる

十四日午前二時頃府內黄金町五丁目二番地郵便所長林田松雄(五二)氏方裏勝手口から一名の怪漢が侵入し、最初は階下に寢てゐた下女樋口藤(二五)に一尺五寸の玩具の日本刀で脅迫して現金を迫り、果ては階上に上り就寢中の主人林田にも現金を脅迫するので、下女は大いに驚き戶外に飛出し、泥棒々々と連呼したのを、折柄巡察中の黄金町四丁目派出所員木村巡査が駈つけ何んなく逮捕した、賊は忠北永同生れ住所不定自稱金某(一八)だつたが余罪ある見込みで更に取調べ中

太平洋巡歷飛行

チチエスター氏 比島マチに到着

【マチ(比律賓群島中ミンダナオ島)十三日發電】去る二日ニユージランドから南洋諸島經由日本へ向けモス型水上機で太平洋巡歷飛行の途に上つたニユージランドの飛行家チチエスター氏はニユーギニア經由當地に飛來十三日更にレテイ島のオルモックに向つた、十四日マニラに飛びそれより臺灣經由東京に赴き若槻首相へスガリン首相およびフオーブスニユージランド首相のメツセーヂを呈する豫定である

第八回全鮮野球爭覇戰 中央豫選大會
申込は明十五日限り
京城日報社

大山、麻生をこき下ろす

日本共產黨公判で 佐野の演説

【東京電話】前回公開を禁止された被告一同猛烈これに反對抗議した結果公安を紊す懼れある事迹を除さりとの條件附で禁止を解き公開を許けることゝなつた日本共產黨統一公判は十四日午前十時二十分開廷傍聽人相變らず滿員、直ちに佐野學の訊問に入り佐野は前回の後を承け社會民衆黨主義の攻擊を開始したる後「社會民衆黨は公々然とブルジヨアの番犬を勤めてゐるものだから論ずるまでもないが最近合同して勞農大衆黨とやらを組成した連中も要するに社會民主主義の左翼に過ぎず大山郁夫の如きは口に革命的言辭を弄してゐるが實際は大衆を迷はす役割を勤める外の何ものでもない」と論じ 「會黨派と稱するものは牢獄の苦難に堪へ兼ねて沒落し去つた卑怯者である」と罵倒し次いで「帝國主義戰爭と日本ブルジヨアジーの責任」の論につき進みいよいよ國際問題に觸れさうになり再三裁判長から注意されてもよいよ… 佐野は一轉して 完全なる共產主義性の建設に到達する初歩的段階たる社會主義建設の第一歩に至つたのがソビエトロシアである と五ヶ年計畫を語り滔々として述べ立て裁判長との間に質問應答の後暫時休憩

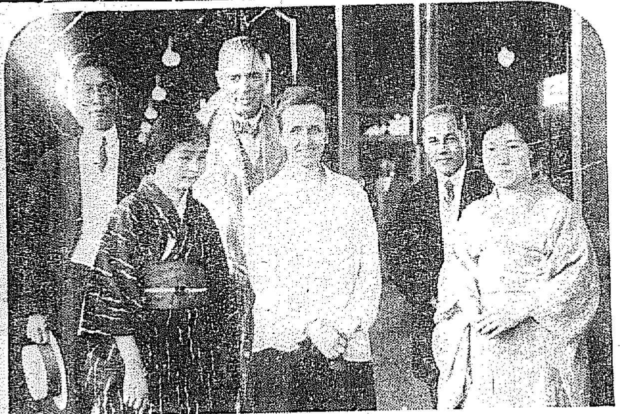

駐日獨逸大使京城通過　駐日獨逸大使フオーレツチ氏は家族同伴本國へ歸省の途十三日夜京城を通過した（寫眞は左から三人目が大使、次は令孃）

大學病院で 野外映畫の夕

大學病院においては、お盆の精靈流しの明十五日午後七時半より病院構內芝生廣場において、『野外映畫の夕』を催す事となつた、病苦に呻吟する入院患者達に看護婦の日頃の勞苦を慰安するため、

十九の青年 盜みを自首

廣島から高飛び けふ西大門署へ

十四日午後二時前後の內地人青年が西大門署を訪れ「私は泥棒をしました」と自首して出でたので取調べて見るとこの男は廣島市東白島町の大道正雄(假名)(一九)といひ先月二十六日廣島市東白島町のパン製造業西村某方に雇はれ中同家主人の義弟武夫所有十五銀行廣島支店の預金通帳から五十圓を引出し同二十八日飛び二十八日入城府內和泉町朝鮮人宿に泊つたが職口を求めて府內を徘徊したが思ふにまかせず持つた金はつかひ果し一二回宿ねし府內和泉町一六六パン製造業新井秋福方で十一日午後九時頃臺所に置かれた金側時計一個を盜取しこれを府內太平通り二の二一井上質店へ三圓で入質し東大門外の朝鮮人宿に泊つたが後悔と自責の念に居たゝまらず遂に意を決し十四日自首して出でたもので目下同署において取調べ中である

明晩は精靈流し

龍山署で警戒

あす(十五日)夜は恒例の精靈流しの行事が行はれて漢江畔は雜沓を極め大雜踏の巷と化すので龍山署では同夜七時から翌朝三時にわたつて全署員總動員で水陸一帶の警戒取締をなすべく手配すみであるが、先づ人道橋上の交通は一般步行者を除き全然遮斷し自動車は橋上を通過するもの止めて乘入れを禁じ橋の東西兩端に關所を設けて臨時架設の電話で連絡取締、水上は當局警備船を指揮にして七艘の船を借りあげ各所に配して注意にあたらしむる一方精靈船は鐵道橋下まで保護を加へて流下させその周辺違反の拾ひ合戰を禁ずることにし、又見物の遊覽船も定員以上の乘船は嚴重取締り陸上の風紀取締も加へて萬遺憾なきを期する筈である

評判奥様漫畫訪問
漫畫に文章に紙面に描出した田中比左良氏の輕快な新聞小說、ヤングに八月號に出現、ヤンヤの大評判！

大村飛行隊 飛行演習

九機で大連を往復

大村海軍航空隊では來る廿七、八の兩日大連往復飛行演習を實施するが參加飛行機は三式艦上戰鬪機五機（第一飛行機隊）三式艦上攻擊機四機（第二飛行機隊）の計九機で、汝矣島着陸時間は左の通りである

第一飛行隊（往航）廿七日午前一時三十分着正午發）復航（廿八日午前十一時三十分着午後零時四十分發）

第二飛行隊　往航（廿七日午前九時三十分着、同十一時發）復航（廿八日午前十時着同十一時三十分發）

支那人炭屋の火事

通行人が煙草を捨てたか

十四日午前一時二十分頃府內櫻井町二丁目九四番地新炭商中國人車大鏞方の裏に積んであつた炭俵から燃え出したが大事に至らず消止めた損害木炭五俵、原因は通行人が捨てた煙草の吸ひ殼かららしい

カルピス御愛用家へ感謝
映畫觀覽券贈呈
中元暑中御贈答の時季にのぞみ、聊か平素のカルピス御愛用に酬る爲め、京城市喜樂館大正館の特等觀覽券を贈呈いたします。
觀覽券贈呈方法
觀覽券は七月一日から八月末日までの間にカルピス御買求めの方へ
カルピス徳用壜　一本に付一枚
カルピス中壜　一本に付一枚
但し數に限りがありますから賣切れぬ內に御買求めを願ます。
カルピス北鮮發賣元　辻本商店
美味爽快 滋强飲料 カルピス
美味爽快 滋强飲料 カルピス

支部長
朝鮮名士後援會務擴張に付各地支部長採用收數百名希望者申込次第詳報 東京中目黑 國民教育奬勵會

公休日廣告
恒例により夏季公休日を本月十六日と相定め申候間此段及廣告候也
七月十五日
京城料理店組合 本券番
各位

相互事務所開設

株式名義書換停止
朝鮮京南鐵道株式會社

公告
朝鮮火災海上保險株式會社

タイヤ修繕機 ゴム靴修繕機 絹綿製綿機 カタログ進呈

淋病 黴毒 チエ診療所

六〇六號 金二圓五十錢

センレタム 家庭常備藥 化粧と外傷

外人商館の投げ物
驚く勿れ 三圓半
國際寫眞協會

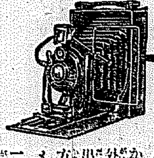

トレーニングパンツ
あらゆるパンツを壓倒してゆく今流行の T・R・Gパンツ
大谷義商店

日本評論社發行
全鮮讀者サービス
名著特選 半價提供
京城日報社 後援
日本評論社 主催

K.N.D 新案 實用
ケーエンデー 瓦斯ランプ
電氣より明るい 石油より安くて 臭くない
大阪 近藤ガラス製造所

X線・紫外線科
イケダ小兒內科病院
院長 池田勝三

スピード時代の治療藥です
頑固なマタダサレに often 良く効きます
水むしに ポンホリン
塩野義商店

今津博士の蠅のお話

大阪今津化學研究所長今津博士の『蠅と家庭衞生』の講演は豫定の通り十四日午前八時より京城女子高普、十時より第一高女、十一時半より第二高女で行はれた。蠅の一代記に初まつて同博士發明の殺蠅特許イマヅ蠅取粉芳香油殺虫劑の實驗までユーモアたつぷりで演了した。同夜京城發十五日元山高女の講演にて去る三月一日から九州、中國、近畿、東京、北海道、朝鮮に迄およんだ大講演行脚も四百余校約三十萬の聽講者を得て大成功裡に終了する譯である（寫眞は京城第一高女講堂における今津博士の講演）

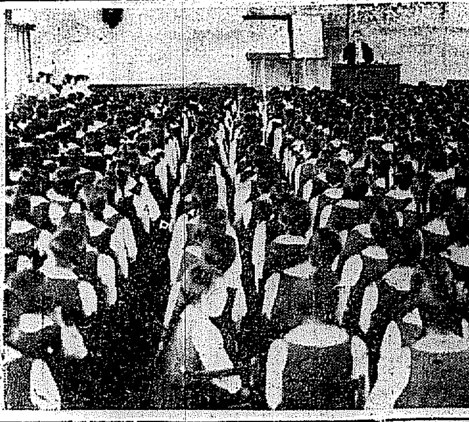

キャンプ生活と携帶品の注意（上）
先づ第一に服裝の事　忘れてはならぬ品々

いよ〳〵山に野にキャンプの好時季となりました、その必要品について一寸述べて見ませう、先づテントですが、このテントはなるべく小型の一張四五人見當の物が携帶にも便利で萬事よい樣です、

キャンプ服裝と しては輕快な洋服があれば宜しいが、これも防水の登山服で充分です、しかしポケットは何かにつけて入用ですから出來るだけ多い方がよく、防水が施してあれば隨分便利いいでせう、帽子は中折帽がよく、鳥打帽は陽も雨も除けられないので不適當です、靴としては水の入らない編上げの丈夫なものがよろしい、登山靴を持つものはそれでいいですが、普通流行の四ケ圓の貸人靴は

不適當 なものです、ゲートルは手製の布ゲートルが一番でせう靴下は薄地のものよりも厚地のものゝ方がよろしいが、どちらにしても二枚は入用です、靴下の汚れをそのまゝ穿いてゐると、山地などの濕氣のところでは殊に不衞生となるからです、下着類としては毛シャツがよいことはいふまでもないが、日中の歩行時は綿シャツの方が却つてよろしい、寢具はキャンパーの最も

苦心す る點で、先づグランドシーツ、シーツコート、スリーピングバッグなどいろ〳〵ありますが、要するに水氣が全然上に浸み透らない樣にしたものが理想的といへるのです、大抵はグランドシーツ（防水敷物）を敷いて、その上に毛布を敷きそれにセーターなどを着込んで寢、夜の氣温低下とその濕氣を防ぐことになつてゐるのです、シーツコートは敷くと同時に雨降り時にはレインコートの

役目を も果さる重寶なもので、スリーピングバッグは文字通りの寢袋で袋の中へ入つて寢るのですが、頭を縛ふものより頭の抜けづしの袋の方が便利な樣です、これは毒蟲などや蚊の出さうな所では首だけ出し[illegible]

蠅の撲滅策

蠅を撲滅するには二、三月頃から石炭酸劑等の撒布を行つてなければならないのであるが、最近に至つて蠅が發生出れば、ゴミ箱等へはゴミの重なる上から上からと毎日殺蟲劑をまいて行く、そしてよく蓋をして置く、便所なりやはりこれ等の殺蟲劑を時々投入しなほその上便所の窓には金網を張つて蠅が卵を生みつけに這入らぬやう、また便池に孵化した蛆は外に出ないやうにする、便所は明るくして通風をよくする事が必要であるけれども、ふみ板の下は暗くし吸ひ取口の蓋なども密閉して蠅が卵を生みつけに這入らぬやうにせねばならない、蠅の成蟲に對して、蠅取紙や蠅取器、蠅叩き等を用ひる蠅叩きは打ち殺した死骸があたりを不潔にするから場所によつては注意を要する又夜天井に止まつたところを下から濃い石鹸水を入れた小さな湯呑みの樣なもので伏せて取る方法もある、蠅は驚いて石鹸水に飛びこんで死ぬのである

海と山 展覽會

鐵道局では避暑客誘致の一策として來る廿五日から卅日まで六日間三越四階ホールおよび五階ギャラリーで山と海の展覽會を開催することになつたが、會場には金剛山と元山海水浴のパノラマとキャンプパノラマ、それに山と海の繪をあつめた鮮内の大島眞十五葉内地の寫眞二十葉等を出陳する百パーセントの趣味を展開するものであると

音樂講習會

樂理生活の糧として重要な性質を有する唱歌教育が他の諸教科に比し著しい遜色を有してゐる事は講習を以て教唆の主要手段となし來れる半島において、誠に遺憾の至りであるとし、多年半島音樂界の爲に良き指導者として力強き歩みを續けてゐるピアニスト現李王職雅樂部の顧問五十嵐悌三郎氏が主となり普通學校唱歌教員のために來る廿六日から來月一日まで一週間進明女子高等普通學校で音樂講習會（會費三圓）を開講することになつた
會希望者は進明女子高普内須藤氏宛申込まれたしと

佛教青年會が盆踊りの行事
十四、五兩日

府内永樂町西本願寺別院内佛教青年會では十四、五兩夜にわたり午後七時讀經と說教がすんでから若い男女の會員約五十名が揃ひの浴衣に鐘太鼓で賑やかな盆踊りの行事を催すことになつたが、これは最初の試みだから相當人氣を呼ぶだらうと

家庭染色手藝講習會

十四日から本社來青閣で京城府後援の下に開始した家庭染色手藝講習は、時代に最適した催しとして各家庭から歡迎を受けこの暑さにもめげず定刻前から陸々とつめかけた婦人連で非常な盛況を呈してゐる。なほこの講習は十六日までであるが希望者は明日でも會場で申込に應ずる（寫眞は同會）

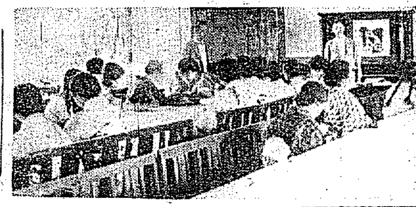

本町バー增築

本町二丁目本町バーは現在のホールでは手せまを感ずるので、隣家を買收し去る五月から增築工事中だが、現在の營業所も共に改築することとなり、來る十九日から八月一杯休業することとなつた、竣工の曉は五十余坪の上下ホールに小舞臺など最新式の設備をなし面目を一新する筈である

夏を忘れる染色の趣味（下）
日本家庭染色普及會　石井親武

模樣の染出し法

模樣をそめ出すには絞染、友仙、クレオン、手描、木の葉染、ローケツ染等家庭で出來る染法は澤山あります

絞染 は簡單が主でありますから、お嬢樣に模樣のある御婦人であれば誰でも出來ます、即ち下繪といふものがあつて、これを布地に寫しとつてその模樣を縫ひまくり括つたりすればよいのです。そして縫括りの糸を引き締めたものを好みの色をといた鍋に入れて煮ると美しくそまる、水で洗つて乾かして縫糸を解くと美しい絞り模樣が現はれるから實に面白いものです、家庭友仙としては澁紙型の型紙を使用するのが最も容易であります、即ち布地の上に型紙を當てキース染料といふ濃厚の染料を小さな刷毛につけて型の上から摺り込む、たとへば花の部分に赤、葉の部分に綠を摺ると布地に美しい友仙模樣が染まるこれを蒸して水洗すればよいので、お洗濯をしても褪げません

木の葉染 庭の葉を二三枚摘み取つてキース染料の好みの色を塗り、布地に伏せて、その上から新聞一枚を當てる、そして手でよく、なでると葉の型が鮮明に葉脈まで、はつきり現はれて非常に美しいものです、この染方帯のおたいこ、や袖等に應用すると、とても素的な染物になるのです、葡萄の葉や、木いちごの葉等も美しく染まります、この外ジャガ芋を半分に切つてその切斷面にほうちよめをいれ、そしてキース染料をぬつて押染にすることもできます、蓮根の切口で押染にする方法もあります

ローケツ染 は鉛筆で下繪を描きそれに熔かした蠟を塗りて模樣をぬつた部分に蠟を流す、その際それを縮め、そして染料液に浸すと模樣をぬつた部分が縮裂にそまるところにローケツ染の生命があるのであります、以上の染方は古雅な、優しい趣味の豐富な染法であります、器用も不器用もなく誰でも容易にたのしみながら染上げることができるのです、けれども染料が粗惡では勿論目的を達することは不可能である、普通の家庭用染料中には粗惡なるものがありますので私は京都の專門家の使用する染料で御謹になることを御奬めしたい目的で特に關東染料を推奨してをります、即ち染料の質がよいと必ず完全な染物が出來るのです、然かもその色は恰も新の如く趣味的であり家庭染色は衣に染や美術品を生み出すことが出來るのでありますから、常に衣類に、なださはる婦人として、は、洗濯や裁縫と共に、是非心得て置く必要があると思ひます、各學校が家事科として染色を教へて居る事も單なる趣味ばかりでなくこれを他日、家庭婦人として實際に衣類に活用せしむる目的があるからです

テレヴイジョン放送局を設置
フ氏の發明完成

【桑港十一日發電】アメリカの發明家として有名なファイロ・テイーファンスワー氏は十日氏の研究に對する出資後援者等に實用テレヴイジョン送受および放送機の完成を報告し近くヒラデルヒヤ會社の援助の下にヒラデルフイアテレヴイジョン放送局を建設し商業上の目的に使用せしめることに決定した旨發表した氏は目下當地の研究室から[illegible]一哩の所へ造り稍出し實驗を急いでゐるが實用の程度に至らぬのはエンプコー陞士發明の有孔同調圓板を使用した爲めで今回の發明完成は主としてカソード線使用のブラウン、シネオン管を組合せた點にある、この結果映像は鮮明となり半徑五十哩以内は完全に受信が出來、有線で連絡すれば何百哩でも可能であるといふのである

盂蘭盆會法要の實況を中繼放送
今晩八時からDKで

今晩八時から府內若草町本派本願寺の盂蘭盆會法要の實況をDKから中繼放送をしますDKでは雜音を避めるため、一時で本堂の靜粛な心をもつて讀經を聽かない……との氣持から特に寬容讀經を續けマイクロフォンを本堂のところに置き八時から二十分間のお說教と約十五分間の法話とを全部實況でのき、放送するもので、この種の中繼放送はDKとしてははじめての企てゞありその効果は期待されてゐる

DKプログラム　十五日（水曜日）

午前一〇時〇分　氣象概況、各地天氣豫報
同一〇時四五分　料理献立（二色）菊子の重ね燒き、日用品値段
正午　時報、ニュース
午後〇時二〇分　義太夫　伊賀越道中雙六岡崎之段　淨瑠璃　中村登鶴　三味線　豐澤武子
同一時〇分　合唱　京城女子商業學校生徒　ピアノ伴奏　鄭淳哲
同一時一五分　家庭講座　病菌の家庭的驅除法と梅雨時の防衛法　[illegible]　岸本眞治
同三時四五分　ニュース、公示事項
同五時四五分　ラジオ體操、職業紹介事項、今晩のプログラム發表
同六時〇分　童謠　鈴木美佐保　ピアノ伴奏　五十嵐悌三郎　一、蛙　山田耕作々曲　二、山のあなた　成田爲三作曲　三、この道　山田耕作々曲　四、秋に　フランツ作曲　五、薔薇の夢　シュトラウス作曲　六、野道　山田耕作々曲　七、[illegible]
同六時三〇分　英語講座　イーデイスペンスツト
同七時〇分　ニュース、公示事項、翌日のプログラム發表
同七時三〇分　趣味講演（[illegible]）李吉用
同八時〇分　連續浪花節（A）五郎正宗孝子傳（二席）　東家樂燕
同八時四十五分　放送映畫劇　佐藤紅緑原作、村上德三郎脚色　野に叫ぶもの
配役　國頭君一　槇野秀夫／妻冬子　葛城文子／息子健　高田稔／[illegible]
劇映解說　龍田鶴波　作曲指揮　島田晴譽　放送指揮　島津保次郎
同九時三五分　氣象概況、各地天氣概況、時報
同九時四五分　京城座唱及び西道雜歌　金溪元　一、遊山歌　二、離別歌　三、寧邊歌　四、雜蓮歌　五、巫女歌

麻雀界

◇雀莊例會　府內太平通雀莊クラブの今週例會は十五日午後七時から同クラブに開く。會費五十錢、三回戰、一東一局

14日　公設市場　小賣値段

特等白米一キロ一四五▲一等白米同一三五▲[illegible]一繩七五〇▲同小繩同二八〇▲牛肉大和煮同二三〇▲同京城煮同四五〇▲[illegible]▲落花生同二六〇▲さけ燻同一九〇▲[illegible]一六〇

中元には三越の品

シネマとプレイ

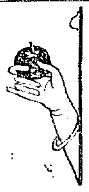

十八番の出し物で　あすを待つ歌扇一座
滿一周年を迎へた朝日座の記念興行

歌舞伎劇の名題連を率ゐる竹十郎、市川榮昇の名題連を伴つた中村歌扇一座はいよ〳〵あすから朝日座にかゝる、この一座の特徴は從來劇壇の點から等閑に附せられた裏方（雛子、鳴り物）の完備してゐることである即ち竹本連に杵屋社中の若手十一名を用ひはやし方としては都座音調部員の六名を伴つた久方振りの大一座である初日二日目のお目見得狂言は左の通りであるが何れも歌扇の十八番のものばかり、好劇家に期待されてゐる（寫眞は本社を訪れた中村歌扇、中央と中村扇丸、右、中村歌女丸、左）
▲第一　歌舞伎古典劇『錣引』惡七兵衞景清（阪東竹十郎）三保の谷四郎（市川榮昇）以下總出
▲第二『伽羅千代萩』歌扇の（政岡）竹十郎の（片倉小十郎）榮昇の（松前鐵之助）（竹千代）の歌女丸（千代松）の扇丸外腰元大勢
▲第三　白浪五人男『辨天小僧』歌扇の（辨天）竹十郎の（南郷力丸）網打衞門の（日本駄右衞門）榮昇の（忠信）外總出演
▲第四　新歌舞伎十八番『紅葉狩』歌扇の（更科姫實鬼女）竹十郎の（維茂卿）榮昇の（右源太）歌代の（侍女伊賀）丁字氏の（左源太）歌子の（侍女婢鶴）杵屋社中出演

若柳の舞踊會
十七日から三日間　三越のホールで

京城若柳舞踊會では十七日から十九日まで三日間、午後一時、同三時の二回にわたり三越で舞踊の會を開くことになつた、プログラムは左の通り
▲十七日（金）都鳥（七五三若、榮三）ホトトギス（吉榮遊）仁川月尾島（多榮榮、光榮、二三若、壽補子、小梅、小志）
▲十八日（土）都鳥（多榮樹、光若）ホトトギス（菊次）仁川月尾島（榮千、百榮、富榮、千代奴、若丸、若吉）
▲十九日（日）都鳥（丸榮、丸壽）泥の川渡（吉志榮）仁川月尾島（五郎、四郎、六郎、多榮一、八重香、一駒）
▲伴奏（レコード若柳會員）

洛陽餓ゆ　遂に無聲版に　發聲は結局駄目

（東京發）阪東妻三郎主演の『洛陽餓ゆ』がRCA發聲撮影機によるテストをし興行までには一部分發聲を撮影する段取にまで進んでゐたに拘らず、突然この計畫は中止し遂に無聲版封切の余儀なきに至つた。これにより一般の期待は甚だしく裏切られたのみならず、洋物館の邦畫上映といふ好個の興戰も幾分弱められる結果を來したことは否めない。大日本自由映畫プロでは次回の『堀田隼人』では必ずトオキイ化を實現して見せるといつてをり、パ社側では無聲版上映を承認し、『なあに、まだ〳〵面白い計畫もありますよ』といつてゐる。なほRCAの日本支店が斯く急激な態度變更を示したのは、例の差押さへ一件の内容に胚胎するものであるとみられる。（東京特信）

フリセゲカ

◇「愛よ人類とともにあれ」を上映する大正館の百傳子、山川さん大聲で『ファンよ、大正館とともにあれ』
◇京城少年團がシロホンの天才兒貉井道雄君の演奏會を主催するお手手つないだうるはしい話
◇京劇館に竣工中の京城演藝館の工事着々として進む。冬枯れのこのまに一日も早く

愛よ人類と　ともにあれ　あすから大正館に上映

上山草人歸朝記念蒲田特作品、『愛よ人類とともにあれ』はいよいよあす十五日から大正館に上映される、本邦作品中の最高峰を誇る物かけねなしに一年製作日數を費し十數萬の巨費を投じ蒲田元老島津保次郎監督、オールスターキャストの作品である

ブツナス

▲阪妻映畫のトーキー化がフイになつたと思つたら日活京都もRCAを使ふ話が出た[illegible]

•エレクトリックを拔き出して『堀田隼人』には必ず發聲を、といふ話。ウエスターン、[illegible]ありや否や▲板谷系の進出が何處まで日本劇場を進めるか否やは未だに確定しないことだが、工事は徐々には進んでゐる。何時でも中止しかねない。やうにも見える▲お盆の各社、實績は八月に廻して、ストックを助けて七月には出ない。實演の人氣なしと悟つたらしい▲外國映畫のお客は、だん〳〵日本映畫にとられるが、日本映畫のお客が外國映畫を觀ようとする氣づかひはない。と或る方面の觀察▲外國映畫これぢや助かるまい▲おまけに、日本映畫といふものうつかり高級らしくなると仕樣物だぞ。際かものだね（東京特信）

大正館

（十五日から特別興行）▲『指揮源太』六巻寶川三郎入社第一回作品▲『愛よ人類とともにあれ』卅巻上山草人歸朝第一回作品、鈴木傳明、岡田時彥その他男女優花形總出演

京日臨時棋戰（九）

角落　△七段　矢野逸郎　▲三段　本間德雄
（圖は前號指了迄の局面）

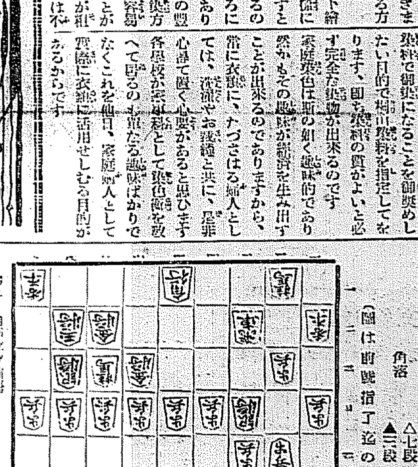

持駒△矢野氏　ナシ

○三五步　▲同　銀　○同　金　▲同　飛
○三六步　▲三一飛　○四三銀打　▲三二飛
○三四銀ナル　▲五三金　○四五步　▲四三金打
○同　銀　▲同　金　○四四步　▲同　金
○四六銀左　▲一五步　○同　步　▲一六步

矢野七段講評　○下手方五三金は如何？、五三金、四五步の手順となり唯だ一枚の持駒を四三金と打つやうにては苦戰を免れずコヽ一段の工風を要するところであらう○但し一五步、同步、一六步は順である

蠅と家庭衞生
朝鮮各高等女學校に於て　今津佛國理學博士講演

蠅の一代記

家に來る蠅では家蠅が、その九割以上を占めてゐる。蠅の體を見て一番目につくのは眼が大きな事で複眼になつてゐるから、四方八方にダイヤモンドの如く光つてゐる。蠅の嗅覺も又頗る鋭敏で、五六町位先の匂をかぐ事が出來る。蠅の翅はまた體の割合に大きいので一時間に、半里位は飛ぶ事が出來る越年するのは多くは蠅の蛹で夏の初めになると百乃至百五十個の卵を便所か馬糞か堆肥に産みつける卵は十時間位で蛆となり、蛆は五日程の間に二回脱皮して土中で蛹となり、六日もすれば一人前の蠅となる。蠅となれば五六日すると、もう産卵をはじめ、十日毎に卵を産み一生に五百乃至八百を産むので驚くべき繁殖力を持つてゐる

蠅はどんな風にして黴菌をまくか

蠅は赤痢患者の大便であらうが肺結核患者の痰であらうが、好んで付け歩くのであるから、脚の毛には何萬もの黴菌が附着してゐる。その脚と消化器の内には、平均二十六萬もの黴菌が附着してゐる。その内臓の表面に附いてゐる黴菌は二三萬であるが消化器の内に居る黴菌は二十二、三萬にも達し、然も體内では永く生活して増殖するのであるから、蠅の消化器は言はゞ黴菌の發殖所である。そうして蠅は人の顏、器、食物、食器等選ばず併歩いて、糞もすれば吐きもして（蠅は喰ふた物を始終吐く癖がある）黴菌の附着塗をして行くのであるから、吾々は居ながらにして、病原菌を飲み食いする事になるのである。

蠅は、どんな病氣を傳染させるか

一、腸チブスおよびパラチブス、この病氣の患者の排泄物に蠅がとまれば、忽ち其黴菌を、それからそれへと傳播する。患者を隔離して適當の處置を取らないものが最危險である。卅七八年前米西戰爭の際に腸チブスが流行して、その爲めに死んだ米國の兵士の數は彈丸でたふれた兵士の四倍もあつて、蠅が傳染させた事が分つたので、蠅のおそろしい事が知れたのである。
二、コレラ、此病氣も蠅が傳染させる大正五年に長崎でコレラが大流行をした時、蚊帳の内で食事をして蠅を完全に避けた家族だけは安全であつた。
三、赤痢および疫痢、赤痢は細菌性のものも、アミーバ性のものも共に蠅によつて傳染する。また疫痢といつて一日元氣よく遊んでゐた子供が翌朝はこの世のものではないといふ恐ろしい病氣も蠅が媒介者である。
四、結核、肺結核患者の喀痰に好んで蠅が集まり結核菌を運搬するのは極見易い道理である。結核菌を持つてゐる蠅が嬰兒の哺やゴムの乳頭や牛乳の中に卵を殘してゆくのは思ひ出してもゾッとする。その他蠅が傳染させる病氣は約二十もある。この結果人間の平均壽命は二年づゝ短縮されてゐるとの事で、これを延人員にすると二百三十萬人からの本邦人が、蠅のために殺されてゐることになる。

イマヅ蠅取粉

こんな譯ですから、蠅は單に汚ないとかいふ問題でなく實に恐るべき殺人鬼であるから徹底的に退治せねばならぬ。蠅の驅除に就ては近來政府も非常に力を注いでおられますが今迄の蠅取リボン、蠅取器等は來てとまつて與るのを待つてゐるので、頗る消極的な驅除法で、こんな事では不安でたまりません。
私は人畜に無害な藥品の力で、積極的に蠅を全滅させたいと永年苦心研究し發明したのがイマヅ蠅取粉で、日本は勿論、世界各國の專賣特許權を得たので現在では世界中到る處で使用されてをります

間違つた使用法

御承知の通りイマヅ蠅取粉の新聞廣告には、ペコ罐（小罐）の口からバット粉が出て、その粉の中で蠅とか南京虫とか、油虫とかが引繰返つてゐる繪を出しましたが爲に大變誤解を受け、イマヅ蠅取粉は直接虫にかけなければ効がないものかといふ、間違つた考へを持つてゐる人が多い樣です。

蠅取粉の香氣は毒ガスの作用

以上の理由で蠅を取るのに、イマヅ蠅取粉を直接蠅に振りかけて已る人が多い樣ですが、そうすれば非常に不經濟で、又そんな必要は絶對にないのであります。イマヅ蠅取粉の香氣は、蠅には毒ガス同樣に響くので、その爲めに蠅を全滅さすのであります。東京、大阪の國立衞生試驗所で、精密に試驗した結果もそうなつてゐます。
それが一番よく分るのは、便所へ行つた時、見ますと、ふみ板に金蠅や銀蠅が、澤山落ちて死んでゐますから、よく分ります

正しい使用法

掃除する前に窓を閉切つて室内の空中にパツ〳〵と少量まいて置き、十分間位たちますとその室内の蠅は全部イマヅ蠅取粉の香氣の爲めに、轉がつて死んでをりますから、それを掃き出せばよろしい。極少量まくのですから、室が汚れる憂ひは少しもありません廣い西洋室、食堂等ではポンプ式撒粉器で撒くのが便利です。
又蠅にかけたら逃げたあれは蠅逃がし粉だなどと言はれる方がある樣ですが、イマヅ蠅取粉の香氣（蠅には毒ガス）を吸ふた蠅は十分間位後には、必ず死んで了ひますので、丁度人間が猫いらずを呑んでも死ぬまでには、相當の時間がかかるのと同じ事であります。だから

こんな譯ですから、ゴミ箱其他蠅の澤山ゐる所へ、イマヅ蠅取粉をまけば逃げても、必ず死んで了ふので、又後から來た蠅も、蠅取粉の香氣を吸ふた蠅は、必ず死ぬのであります。

人畜に絶對無害

これだけ虫に効くので人間にも害があらうと思はれますが、全然害はないので飲んで見せます。（蠅取粉の服用）
センブリの何倍も苦いものですといつて、呑んでみる人が多いさうです。然しこれ程偉大な効果に就いては、私は何等責任を持ちません。只飲んでも害にならないと言ふ事丈は保證します。
猶不思議な事には足の指に出來る水虫には、つけたらよく効きますからお試し下さい。

衣類や書畫の虫除に効力樟腦の十倍以上

衣類や書畫の虫除けに、非常に効果がある事は宮内省で使つて頂いてはじめて判つたのであります日本紙の薄いのを三寸角位に切つてそれに蠅取粉を茶匙に八分目位入れ、これをひねつてタンスの抽出には四個位、書籍箱には二個位入れて置きますと虫がわいてをつても直ぐ死んで了ひ後からわく樣な事は絶對にありません。そうして衣類や書籍が臭くなる樣な恐れは少しもありません。

衞生大掃除に床の上にまく　蚤、南京虫の豫防

又毎年の衞生大掃除に、疊を敷く前に、床に新聞紙を敷いて其上に蠅取粉を撒いて置けば、蚤、南京虫、其他虫類の發生を防ぎます南京虫の多い處では壁の裂及床にも蠅取粉を、撒けば跡たくなります

南京虫退治

南京虫の退治にはイマヅ芳香油を噴霧器でかけるに限ります。さうすれば南京虫は全部即死しますし、他から來る南京虫を防ぐ効力は、これだけでは充分でありませんから、南京虫用（赤罐）イマヅ蠅取粉を、虫の居た處へ撒布して置きますと、退治後に南京虫が他から移動して來るのを防ぎますゆえ、退治の効力が永續します。故に南京虫の退治にはイマヅ芳香油を撒いた後に南京虫用イマヅ蠅取粉をまいて置くに限ります。

少女の頭の虱退治に頗る有効

少女の頭の虱は、簡單に退治られます。それには頭髪に蠅取粉をパツ〳〵と掛そして洗ふと總虱は全部死んでしまひます又四五日經つと卵が總虱になりますから、前の樣にして二度もやれば完全に退治出來ます。そして退治にいる量は僅九匁ですまた毛虱の退治にも非常に有効で同じ樣にして驅退られます。

臺所の油虫、蟻　牛馬の虱退治

臺所で油虫のゐる所へパツ〳〵とふつて置きますと、油虫は這ひ出して來て死にます。アメリカではイマヅ蠅取粉を、油虫退治に主に使つてをります。蟻は臭が嫌ひでありますから、上つて來る處へまいて置けば絶對に來ません。牛馬の虱を退治るには、居る處へふりかけて、揉込めばよい。又夏の牛馬の蠅、蚊除にもふりかけてすり込んで置けば非常に有効であります。

鷄の羽虫　犬猫の蚤退治

鷄の羽虫退治には、農林省の畜産試驗所では、砂の中へ蠅取粉をませて置くと、鷄が痒がつて、砂に身體をすりつけ砂浴致しますと羽虫が全部落ちてしまひます。それが一番簡單で効果があるといふ話です。小鳥をつかまへて羽ツ二の處に、パツ〳〵と振つてやれば、直ぐ除かれます。小鳥の顏から一樣にかけると死ぬ場合がありますから、注意して下さい。犬猫の蚤、ダニ退治にもゐる所へふりかけて、すりこんでやればいゝので、顏からかけぬ樣にして下さい

四季を通じて各家庭に必要

以上述べました樣に、イマヅ蠅取粉は名は蠅取粉ですが、四季を通じて出てくるあらゆる家庭害虫の退治に有効なので、その香氣が虫に對し毒ガス同樣に働いて虫を殺すので、然も人體には何等害のないのが特徴であります。だから、暑い寒いに拘らず、年中一家に一罐は是非なくてはならぬ衞生必需品であります。

イマヅ芳香油

便所に蛆の發生するを防ぎ、同時に、惡臭を止める目的で作つたのがイマヅ芳香油で、カンフラ油片腦油よりも匂がよいのと、殺虫力が强いのとで專賣特許品です。

イマヅ蚊取線香

イマヅ蚊取線香が從來の蚊取線香に比し優れてゐる主要點は一、よく効く事、二、匂ひがよい事、三、人體に害がない點で、その爲に專賣特許となつてゐます。

イマヅ殺虫劑

アメリカや南洋方面、日本内地で農作物の害虫驅除劑として多量に用ひられてをりますが『イマヅ殺虫劑を撒布すると、農作物が非常に元氣になる』事が使用者側から發見されたのであります。其結果、果樹、蔬菜、茶、煙草等は收穫が多くなつたので、イマヅ殺虫劑には肥料分が含まれてをると、一般から言はれて居るのは此の爲であります。
又イマヅ殺虫劑は人畜に無害な安全な藥で、ボルドウの液に混合して使へる便利があります。
猶イマヅ殺虫劑は完全な乳狀になつて初めて十分の効果を發揮するのでありますから、解かし方を誤らぬ事が大切であります。

害虫驅除の研究所

私のやつてをります、今津化學研究所（大阪市西區京町堀通三）は專ら家庭害虫及植木、農作物害虫の驅除研究に從事してをりますが本邦唯一の研究所でありますからこれ等の御相談には喜んで應じます。御遠慮なく御申越下さい。

鐵道と自動車の競爭は益々猛烈
兩者共に經營の困難を招く
統制は刻下の急務

鮮內における鐵道と自動車との現狀を見るに、兩者間における連絡統制を全く缺いでゐる。即ち鐵道は自動車のためにその領域を猛烈に侵蝕されて惡影響をあげ、自動車も同樣に鐵道或は自動車相互の競爭に經營の困難を招いてゐる有樣である。蓋し鐵道と自動車とは本來の使命を異にしてゐて、この二つの運輸機關は競爭すべきものではなく、寧ろ協力すべきものである。鐵道は長距離の旅客と大貨物の輸送、自動車は短距離の旅客と小量特殊貨物の輸送といふ各自の天分を守り、その範圍內において活動するときは各々運輸機關としての

最高能力を發揮

し得られ、一般公衆もまたこれが利益に均霑し得られるのである。殊に產業開發のため、二重投資の弊と交通界の混亂を防ぐことが刻下の急務である。しかるに私鐵の大部分および國鐵の一部に自動車の競爭線のあるのは自動車の活動範圍たるべき區域に鐵道が敷設されてゐるからで、自動車の發達と共に必然的に競爭を惹起する。しかも事業の性質、運輸の點において、鐵道に比し幾多の優越點を有する自動車が競爭に有利であることはいふまでもない。併しすでに巨資を投じて敷設され、年々多額の補助を受けてゐる私鐵を生かす必要あり、なほ自動車運輸の保護助長を圖るためにも兩者の

連絡統制を圖る

必要があるといはれてゐる。即ち全鮮の陸上交通運輸の現勢に鑑みて、その交通の要求を充すべく兩者の分布を明かにして運輸の最大能力を發揮せしめなければならぬ。これにはまづ內地の自動車交通事業法に朝鮮の特殊事情を加味したものを朝鮮にも發令し、鐵道局が主務局となつて鐵道と自動車との共存共榮を圖る必要があるといふのであつて、私鐵業者も自動車業者もその發布を切望してをり、鐵道當局もその必要を認めて同令の施行方を本府に進言してをり、同令の施行が遲れることはそれだけ鮮內交通界のため不利であるとされてゐる

私鐵側では利益の三割を食はれる
＝自動車も相互の競爭に氣息奄々＝

鮮內私設鐵道の成績は、大正十四五年頃から昭和二、三年までは順調に進んで一年七分、八分の增配率を以て運輸收入が增加したが、四年、五年から財界不況で假に業績不良となり、建設總資金に對し平均が四年度は一步余、五年度は僅に五厘に過ぎない狀態で、非常な經營困難に陷つてゐる。某筋の調査によると、私鐵の擧げ得る純益の三割位は自動車のために減少され、昨年度私鐵全體で擧げた收益は四十萬圓程であるが、自動車の收益は四十萬圓を遙に突破してゐるであらうと。然し一方自動車のめざましい進出によつて受ける打擊も大なる原因で、鐵道同樣自動車も經營難に陷つてをり、自動車相互で競爭してゐる所は、二線競爭してゐる線が百三、三線が三十三、四線が九、五線が九、六線が一、また線路の延長關係から見ると、二十哩未滿二百十八、二十哩以上三十五哩迄二十八、三十五哩以上三十哩まで十八、三十哩以上七となつて、競爭の激甚さを示してゐる

し經營者に對しては特別の考慮を拂ふと

米倉在庫漸減
十三日現在 卅九萬餘個

朝鮮米倉會社各支店における十三日現在の在庫高は三十九萬五千八百四十六個で前年同日の現在高に比し一萬四千二百餘個の減少、前

不況と競爭とて受難時の保險業
懸材料の襲來を切拔けて
朝鮮火災の配當七分据置

朝鮮火災海上保險會社では十三日午後四時重役會を開き第九期決算事項および利益金處分方を附議したが、定時株主總會は八月三日午前十時から同社において開催し七分配當（据置）同總會に取締役李炳學氏辭任および監査役四名任期滿了につき改選を行ふことに決定した

利益金分配案

今期利益金	一二二、三三六圓
前期繰越金	四、一三〇
合計	一二六、四六六
右處分	
法定準備金	六、〇〇〇
役員賞與	七、五〇〇
株主配當金（年七分）	八七、五〇〇
退職慰勞基金	五、〇〇〇
特別積立金	六、〇〇〇
後期繰越金	四、四六六

しかして監査役、趙鎭泰、森菊五郎、西崎鶴太郎、金漢奎の四氏の內趙鎭泰氏は老齢のため引退を傳へられ、他の三氏は重任する模樣である

◇業績概況◇財界の依然たる不況により契約物件減少同業者の競爭激甚を加へ損害保險支拂事故續發一面有價證券値下り（六月末迄）金利低下懸想材料續來したが堅實方針をとり契約物件の選擇、危險分配の調節に努めた
火災保險 契約高二億七百九十四萬二千餘圓、收入保險料八十三萬三千餘圓でその內鮮內契約に屬する收入保險料は前期より四萬一千圓増の五十三萬八千餘圓を收めたが滿洲では保險料率低下、支拂保險激增のため大整理を行つた結果今期收入保險料は二萬八千二百圓に激減、なほ內地外國方面の受再保險收入二十六萬六千七百圓に降下、結局總收入保險料は前期より二萬二千九百圓の減收を見た
海上保險及運送保險 契約高千二百十五萬一千圓、この收入保險料二萬七千九百圓で前期より一萬七千三百圓を減少、運送保險では總契約高九千四百九十六萬五千圓、收入保險料一萬八千九百圓で前期より六千八百圓の減收を示した

信託業者の合同機運濃厚
內容が堅實でないと
當局は免許せぬ方針

信託業令の施行を目睫に控へて業者は何れも營業免許の獲得に腐心し、この際合同によつて營業免許を得んとする機運が濃厚になつて來たが、右につき本府當局の意嚮は大體左の如くである
各信託會社の沿革と會社の現狀は必ずしも全鮮的に合同をするといふことが容易だとは考へられない。それで或は手近に北鮮の數社のものだけでも合同して見ようといふ樣な計畫あるも樣である。併し何れにしても信託會社は只資本金が多くとも、會社の規模が大きいといふだけでは、必ずしも信託會社として完備してゐるものとは思へぬ。從來の會社の合同に當つては其の會社の內容等について詳細に檢討して見なければ合併會社が堅實なりや否やは何ともいはれぬ。要するに單なる合併よりも會社の內容の堅實なもの、換言すれば綺麗になつた會社が合同することは非常に望ましいことである

東京商品見本市開催
十七日から
商工奬勵館で

東京商品見本市は來る十七日午前八時から午後五時まで南大門の商工奬勵館で開催ゴム入關田、組紐、山織物、玩具、文房具、服裝附屬品、帽子、皮革、金物、絹、綿手織物、燐寸、時計、商店營業用品等を陳列し現金取引を原則と

張慶一頭取の持株賣渡し交涉
閔東一頭取拒絕す

大邱の慶一、鮮南兩銀行の合併問題は雙方實務間に進捗中のところ慶一行員の反對により一頓挫を來したので、張慶一頭取は既日前慶南を上城せしめて東一頭取閔大植氏に持株一萬三千余株の賣渡交涉を試みたが、閔大植氏としては現に鮮南銀行との間に合併談が進められてゐる關係から兩行合併の妨害となるをおそれてこれを拒絕した

殖銀公共產業貸出金用途別
五月末現在

殖產銀行における五月末現在、公共產業貸出金は三億三千七百四十六口、二億四千八百二十萬圓で三百八圓で前月末殘高に比し二百七十日、百三十三萬二千餘圓の增加を示したが農業および土地改良方面において增加を見たものである
用途別內譯左の如し（單位千圓）

用途別	口數	金額
金融組合聯合會貸付	三三	二九、六七七
行政	一四四	五〇七
教化	三五一	三、三五七
衛生	三三五	三、三五五
交通運輸	一〇〇	一、九一一
水利事業	一、三三七	六〇、八八八
土地改良	一、〇三一	一六、四六六
農業	三、四三七	八〇、〇三九
林業	七七	四九九
鹽業	一八	一、一三六
畜產	六〇〇	五四七
工業	五〇三	三、三二四
水產	一七三	三、七三六
電氣瓦斯	[illegible]	[illegible]
釀造	[illegible]	[illegible]
土木	[illegible]	[illegible]
鑛業	[illegible]	[illegible]
商業	[illegible]	[illegible]
土地家屋	[illegible]	[illegible]
資金整理	[illegible]	[illegible]
共他	[illegible]	[illegible]
合計	[illegible]	[illegible]

無煙炭移出不振

無煙炭の內地移出は目下最盛期であるが滿洲炭に壓迫され、電氣化學工業方面は朝鮮炭は全然驅逐された現在では大阪を中心とする市場の木炭代用の原料等に需要さるゝのみである

仕向け地別に見た米豆輸移出高
玄米卅二萬、精米廿五萬餘石
＝六月中の調査＝

六月中における米および大豆の輸移出高は米は輸出百二十五石、移出五十九萬二千五百九十三石、大豆は輸出二千五石、移出七萬二千五十九石にして十一月以降の累計輸出は米二千七百六石、大豆二千八百四十八石、移出は米六百四十九萬六千二百二十九石、大豆三十一萬三千七百九十石にて六月中における米の移出仕向地別は左の如し
大阪二一四、〇五二石▲神戶七六、〇五三▲名古屋、四日市二四、六二〇▲橫濱、東京一六三、三九〇▲敦賀二一▲下關一四五五四▲門司、博多五、七三三▲その他一、二四一
〔朝鮮〕米の種別に見ると輸移出合計において玄米三十二萬七千六百三十石、精米二十五萬二千五百一石、糯米七千五百五石その他米五千八十二石で米の出港別は左の如し
仁川九九、七一五石▲群山九五、七三二▲元山三、四一▲鎭南浦一六八、七八八▲木浦四九、三三二▲釜山七一、〇九六▲その他七一、〇九六▲合計五九二、七一八石

米粟輸移出入

【總督府發表】七月上旬中における米輸移出高は一八七、五一二石（十一月以降累計七、〇二五、〇四九石、比前年二、三九〇、二八九石增）米輸移入高七五七石（累計三五、九八九石）粟移入高は二三、二二六石（累計七五四、五七三石、比前年七〇八、五〇六石減）

みである。支店別在庫高左の如し（單位個）

鎭南浦	四八、八八八
仁川	八七、九二四
群山	二〇一、七二〇
木浦	一一、二六六
釜山	一四五、八四六
計	三九五、八四六

春繭

十四日締 商局發表

種別	賈期	量	價
全北 白	[illegible]	[illegible]	[illegible]
慶北 白	[illegible]	[illegible]	[illegible]
咸興 白	[illegible]	[illegible]	[illegible]
京畿 白	[illegible]	[illegible]	[illegible]
鎭南浦 白	[illegible]	[illegible]	[illegible]
鐵原 白	[illegible]	[illegible]	[illegible]
晋州 白	[illegible]	[illegible]	[illegible]
非青 白	[illegible]	[illegible]	[illegible]

銀行券發行高調

一、銀行券總發行平均高 自七月五日至七月十一日 內
正貨準備發行平均高
保證準備發行平均高
二、週末銀行券發行高 [illegible]

鮮銀對外爲替建値（十四日）
倫敦 二志〇片十六分五
紐育 四十九弗八分三
上海 百五十九兩丁

鮮銀帳尻（十三日）
發行高 [illegible]
正貨準備 [illegible]
保證準備 [illegible]

日銀帳尻（十三日）
發行高 一、〇〇八圓 [illegible]
正貨準備 [illegible]
保外發行 [illegible]
貸出高 [illegible]

東京コール
翌日物 四厘五毛より一錢
無條件 五厘 より一錢
普通 五厘 より一錢

海外經濟電報

倫敦銀塊 二三片丁度
米棉 五十五錢安
印棉 四十五錢安
スチール株 九十九弗八分一
アナコンダ株 二十九弗丁度
甘米綿替 四九弗一〇〇分三九
英米爲替 四弗八六仙丁度
紐育銀塊 二七仙八分七

落穗

湯村農務課長を訪ねて落穗子が頻りに東北の話をした揚句に、一かどの人國記で通を振り廻し、▲『一體山形地方には湯村といふ姓が澤山ありますネ』といふと課長すかさず顏をして、『さうですかネ…』と一向驚きを表さぬ▲『實は學生時代に湯村といふ私の友人がありまして、確か山形の人と記憶しますが、柔道、ボート、劍道何んでも來いといふ運動家でした。さういへば何處かアナタに似た風貌の持主だつた』▲と段々話して見ると、それが課長の實兄で、課長は齋藤寄りの宮城縣と判明、自然落穗子の山形論も根底から破壞されて仕舞つた譯▲淺薄な知識で通を振り廻はすことの危險さをヒシヒシと感じさせられた。

株式
下遊風情に小反撥
地合睨り模樣

前場 外電安に一齊軟化したが後地合睨りに下げ遊り後場は獨逸財政危機に飜然下放れ途に再び東新百四十圓關門割の大暴落を演じた機先、今朝は海外材料續落を推し、阪地の一齊小反撥地合を推移して、東新百四十四圓九十錢と一四十錢高、大新七十五圓五十錢と一圓九十錢高に寄付き步みに

東新は三十錢と小甘くつけられたが、阪地の弱含み風情に下げ遊り、チリ高に八十錢迄歩んでこの遊び小浮動揉み合ひを繰り返しつゝ一四二十錢と引縮り更に四十錢、五十錢と小緊く押戾し高値廿錢もつけられたが引際百四十二圓丁と睨り止め一方大新は同事に步んで安値五十錢もつけられたが、ヂリヂリ小戾りに引際七十五圓七十錢と小緊く止めた、この外東新は新東は不申、京取は十七圓六十錢と二十錢安に始り步みに同事もつけられたが引際三十錢高に比すれば弱めにこれを前日の引値に比すれば
東新二圓二十錢高大新二圓十錢高京取二十錢安であつた
後場 前場外電安から阪地動含みに小緊く始り小反撥して睨りに止めた氣先後場は東新百四十二圓と同事大新七十六圓五十錢と壯姿に始つたが氣迷深くこの遊び保合に見乏り多く、京取は十七圓八十錢と十錢高に始り步みて七十錢と小緊しなだが此邊の小浮動裡に閑散の如く大引けした

下遊り銀鍊か
米國救濟期待

世界の財政不況に轉換期を劃したフーヴァ大統領のモラトリアム案が米佛妥協成立に依つて曲りなりにも實現の一步を進らんとした機先、早くも値へられた獨逸の財政難、國際社會落首と機密首の最先、國際經濟の動揺に依り金融不安から先づ紐育市場の反落を招致して漸米今日に至る連日の落勢を辿り、一方わが市場は一步遲れて、十圓棒下げの反動安となり、此處にフーヴァ景氣第二期の鍛鍊期を示現したのであるが、最近低金利を支柱に英蘭銀利下げと日銀利下げとを見越しての支直り地合を呈した點を獨逸が英佛にクレヂツト設定を計り一方聯邦銀行經濟の無制限新手、政府の貿易獨占、金本

恐ら叩れて昨後場の反落となつたのである
▲獨逸はフランスの提案した條件につむじを曲げて、寧ろ『財政破綻も厭はず』とカタイ決心となり、フーヴァ景氣も全くのカラ景氣に化せん
▲そこでマサカ米國ではよもやドイツを見殺しにせざるべしとの漠然期待に浚落と緊縮してゐるし
▲それにわが國には例の變態的低金利の支持が投機的懸念を買つて取引所株は仲々氣丈と見られる

新東株の强味
大新又氣丈

新東は金融緩和で買はれフーヴァ景氣で買はれ遂に理想値百五十圓まで示現して十圓棒押後、押値の

つよきよわき

株式 反動値を半値戾しの氣丈の昂へ、獨逸恐慌の悪材料につむじを曲げて、寧ろ『財政破綻も厭はず』とカタイ決心

獨逸財政危機
世界的不安助長

【東京電話】獨逸銀行の一時的停止をせば獨逸の信用は永久に破壞されるからそんな暴舉は敢行すまい、殊に西米利加は對獨貸付五十億圓の長期投資をなして居る關係上これが救濟を講ずることは當然で、政府が何れかの形で株價維持策をとるならば從來の悲觀も多少緩和するかも知れぬが…但し世界的に不安を助長して高粱市場の各國に及ぼす影響を見るまでは何とも云へぬ

位制の一時的停止等を附議に提案したが、獨逸公債不成立に終り外債流出から聯邦銀行に資本の準備金も全く枯渇せんとして支拂不能に陷り昨日はD・U・N銀行の支拂停止、株式取引所閉止の斷行となり此處に昨日の急反落となつたのだが何分にも兎に角米國がすげなく無制限クレヂツト設立に反對した米國が、獨逸の破綻を見る可能がウォール街動に懸念され

新東百四十四圓は大阪關門ではあり、吾國の相場は成程度迄低金利の支柱あり、氣迷は相當深きを思ひ地合を呈して、今朝に至つては入り反撥してゐるが、暫く買物分は百四十圓掛みの戻鍊に五〇〇人を見るべく、押目下値は依然買はれんとしてゐるからこの上下の動きは期待されずとみられる

半値戾しに立直つた點を昨後場は又々獨逸財政危機で百四十圓關門割に急反落を見たが本日引の新値迄の暴落を示した一千九百に及ぶこの整理後の商品界の不勢と、國際財局の悪材料と、海外市場の惡化記錄に對する懸念の擡頭は、新東は相當高で、大取新と、その間ならず新東の中伸力も何如良好の除資の遊買に反對し、又直り機連を認めて、株安の好材料ではないが業界の不況に見知られる買は、大局に連て、株價伸力は買はれてゐるのだが妙になり、まちは勿論と見るのも或は反撥する心持の良好の株價と見られる

期米
軟調に始り立直商情
地合頑健

前場は株式安を受けて軟調もの模樣を示した折柄今朝は阪地の下放れに買氣を阻止し當限來るも九十八錢先七圓四十一錢と不動に寄付きしも希氣による作柄懸念の買物に是正へ四十六錢立遊り止めたがこの邊の小浮動に繰返し右は阪地の氣配り相保つて再び六十八錢と前日の高値に引戻し睨る摸樣裡に前場を終つた
後場 前場は阪地氣放れに軟勢に始り後後場は買氣集中して硬化り地合を呈した機先、後場は買場集中に果然硬化し一同先限七圓八十錢と始り七十九錢と小嵩みに止めたが大引けに閑散の如く大引けした

問題は正米疲れ

相場の地合からいふと頗る强硬なるもその割り伸力の薄いのは如何なる市場も依然として少しからぬ買米が疲れてゐる結果と見るの外である現に阪地の市場においても關西地方の米は相場が出合ふと共に三圓強にて未だ可成りの買米が賣捌かれてゐるのみか正米筋の集荷敢行してゐる取引買方が內地米の供給で先から定期へ多買の傾向がある等の點で取引が定期に繫ぎあるとの取引は手控へ氣分にある、漸次全般にまで買方の需要が盛り丸で米も漸く減り目立ち、これ等の正米が先の推移を見てゐるのが唯今後の問題と見られる

要は作柄次第

當面の市場から云ふと問題の作柄も未だ植付けた許りでこれが良くなるか惡くなるかは未知數であり又一方正米市場は一般に品薄を告げて下げ渋にも拘らず鮮米は既に七百五十錢を移出した後程で品薄品がある、正米を多く移入したため一時は鮮米に供給は比較的內地米の品が加はつて今は內地米安の板挾みであるが、この邊からも未だ大崩しては不可能であるとか、相場は全般の作柄次第で定まるといふことになる、要は今後における土用天候の照り降りで良否に待つの外ないとの見方が多い

青田賣めの漫然賣込警戒
冷天候懸念

內鮮共に問題の植付は殆んど終了し今後は土用天候の照り込み如何によつて作柄の良否が決まるわけであるが今日の天候關係から見ると內地は一時降雨勝ちで冷氣を加へ東北地方では前月下旬以來七十度位の氣溫で著しき低下といふ事であり又朝鮮においても去る十二日以降は氣溫が急に低下し日本海方面は例年より八度乃至六度の低溫である、この溫度乃至六度の低溫である方面に從つて斯ふした氣溫の變態が今後も何條くとせば稻の發育上重大な影響であるから青田賣めを豫想して漫然と賣込むことは一考を要するといふ向が多い

期近の成行

此の期近に對する賣方は主に持米

作柄懸念
冷氣に

本年朝鮮の氣溫は一體に不順勝で現に植付も冷氣に依る苗の發育不良から例年より約十日許り遲れた程であり又最近においては朝晚の冷り冷えが多いので植付後の發育を懸念する向が多く殊に內地の北海道の如きは既に內作は不可能であるといふ狀態であるので前日來は西に作柄懸念の買物を誘致する所からに反響して、それに十錢以上も揉み合ひ、大體においては寧ろ下ろ反騰してゐるので平常は依然と見るのは普通である

京城延べ

仁川高に商情頑健

前場 環境難に健步調を辿つた氣先、今朝は仁、阪の下放れに始つて一同八中十七圓五錢とネ味に始つたが、冷氣に仁地の立直りを移して十一錢と止め、次第に買強みに二同、三同十五錢四同十六錢五同二十一錢と頑強に迫り引際三十錢と睨り止めた、なほ寄引値、賣出高は左の如し
[illegible]

仁川期米本玉表
[illegible]

正米

京城 一等精白米二十四圓五十錢丸や台格玄米三圓十六圓五十錢四等十六圓二十錢立等米五十四圓十錢上四圓九十錢下二十四圓七十錢上三十錢下四圓五十錢

仁川 丸や四十丸チ石拔二等十六圓五十錢四等十六圓二十錢不合格米丸ヨ玄拔四等十五圓七十錢外玄米十五圓一等白米丸仁六圓九十二錢相場良好精白米丸仁六圓九十二錢同下白鮮內何れも手堅き商狀である

大豆 龍山丸三十四圓九十錢龍山鎭南浦十五圓四十錢金浦南川新年十四圓二十錢天安滿州九圓十錢で品薄にヂリヂリ高である

釜山 南鮮地方の植付け殆んど完了を傳へたるも氣溫低下に植付け後の發育懸念に入氣強く出回り少く內地向き業態の買々出し合ひと需用先筋價に强き

群山 入津二千九百以あり入津品の仲々買物あるも精米相場に頗る大幅込み思ひに買氣集中して本日十錢方買ほ材料双方に相當高値四等十六圓六十錢四等十四錢米外四十四圓六十錢見當を唱へた

大邱 農繁のため出廻り少く入庫も々買物あり湯院價の買ひ冷氣も加味されたが植付け完了成績良好說に結局前値を以て取引され殘高二等十六圓三十錢稱力十六圓丁度見當を唱へた

株式（七月十四日）
京取定期
[illegible]

大株短期
[illegible]

大株長期
[illegible]

期米（十四日）
仁川
[illegible]

東京
[illegible]

大阪
[illegible]

兵庫
[illegible]

下關
[illegible]

桑名
[illegible]

京城延べ
[illegible]

群山
[illegible]

木浦
[illegible]

大阪期米鳴合
[illegible]

市況（十四日）

◇大阪棉花 [illegible]
◇大阪棉絲 [illegible]
大阪市中相場 [illegible]
ストリクト、ミドリング、ブローチ、ペンゴール [illegible]
◇大豆 [illegible]
◇袋入 [illegible]
◇火 [illegible]
◇砂 [illegible]
◇油 [illegible]
◇大阪砂糖現物 [illegible]
日糖（S.T.）現物 [illegible]
海外砂糖市況 キユーバ粗糖 一弗一六分ノ七、ジヤワ糖 八ギルダ八分ノ一、倫敦 六仙九片丁

惡魔の手（十一）
東雲小唄【158】
淡路呼潮作　紳保朋世畫

地獄市の市兵衞は、その時、古びた獸皮の如なその醜怪な顏上にかるくチラツと陰笑の色を浮べた。どうやら陣形を立直したらしい樣子である。
『閣枝？ 閣枝？』鸚鵡返しに、いかさま尤もらしく小首を傾けながら、
『それやお前、さつきも島渡問題になつた櫛の字の元の持主やアないか。夫なら、先刻六兒哥にチヤンと事をわけて話をしたはずだ。お前もそばにゐて聽いてゐたくせに。そいつア慶、ちと話がくどいぜ。おやねえか？』
『ウン、それやたしかに聽いた。だが決して聽かねえとはいはねえ。だがよ、そのあとで汝のからくりがはつきりと判つたのだ。やい地獄市ッ、これを見ろッ……ホラ何うだ。ホラ、この櫛が何よりの證據しかも此奴は自玉の姐御が此家の土間で拾つたのさ』
と、れいの本間大櫛半纏付きの櫛を、これ見よがしに突出す
『ほう、然し兄哥、おめえは外で待つてゐた方がいゝだらう。臑いうへにいろんなものが轉がつてゐるから、足もとがそれ』
『おつと、それや不可ねえ。その手は桑名の燒蛤だ。こゝで拔けの鰻當なんざアぞつとしねえ』
『はツは。おや好いたやうにするがいゝ』と一步先に地獄市。おくれてメリケン辰が、油斷なく拳銃片手に飛込んだと、その途端！ そこに吸血のるひの七首が凄くギラツと躍つた。
『うわッ……』と辰の悲鳴。同時にズドンと拳銃の音――。
『よし』と、辰は大きくうなづいた。そして續けて、
『出て玉は？』
『ちよつと此方へ來てもらひませう』
辰は、ざまア見ろとばかり、いさゝか快い氣持になつて、さつそくその地獄市のあとについていつた。
勝手口から裏庭。
裏に數十步、れいの物置小舍の前まで主の地獄市は辰を導いた。
『寶藏總理！』唯ひとつの寂さへもない小ぢくされの小舍ではあつたが、然し、出入口一間の戶は、最近に手入れをしたらしく、思ひのほか頑丈に出來てゐた。そして板目が新しかつた。ガラツ、ガラくツと三四尺、その物置小舍の大戶を開けた地獄市。一步踏込みながらふとメリケン辰を振返つて
『寶アこの小舍の裡に』といふと
『み、判つた。おや俺もいつしよに』
『待つたく。いや、これやたしかに預けましたよ此の櫛、實はちよつと懲が出たものだから。そこでそれ、はゝゝ』
『それ見ろい。云はねえ事か』
『うゝん？……いや恐れ入谷の鬼子母神。さてかうなると、いかな鐵も――』と地獄市、その肚の中は判らなかつたが、表面は極めて神妙に、
『それでは、メリケンの兄さん。文句拔きに玉をそつちへ。六兒哥にも、あとでお前から宜しく云つておくンなさい』
『ヘッ、どうだえ、爺ッあん。いやさ、これ地獄市。いつたいこの櫛をさしてゐたのはどこの何者だ。ウン、このうへどう白を切つたところで、お氣の毒だがもう追付かねえ。すなはち玉を此方へ返すかそれともこのピストルか』
『マヽ待つてくれ』
『何だ。そんな悚にね聲を出すなよ。思ひのほか汝は――』
地獄市は、ガラリと態度一變。あはてゝ手を振りながら、
『あツ』と地獄市。

あすの天氣 15

低氣壓は四口冲と琉球那島とにあつて、共に北東に進行しつゝある、偏滿洲にも弱い低氣壓がある。高氣壓は沿海州から半島の北東岸に擴がつてゐる、南岸は曇り東岸中部は小雨あるもその他は天氣がよい。明日は晴曇不定で割は冷ゆる

豫報　曇一時晴
十四日正午 [illegible]
十三日最高 [illegible]

仁川潮時（十五日）
滿潮 午前 五、〇五　午後 五、一〇
干潮 午前 一二、一〇　午後 [illegible]

京城日報 朝刊 本紙朝夕共十二頁

ことばの講座

音聲學協會編纂

第一輯內容
開會の辭………上田萬年
發音機關について………岡倉由三郎
東京語のアクセント………神保格
ご當蠻調子………
琉球語の母音組織………伊
口變化の法則………後
文字の話………
外來語について………
室町時代の通俗語………市
ご能の狂言………和
ご味の變遷………藤
方言………東條操
平假名の話………吉
語源ご語史………新村出
●菊判高雅美本總二二〇頁●
●定價一圓二十錢（送料六錢）●

最新刊

近代 英詩法

●改訂再版出來●

本書は曩に日本放送協會が十七回に亘り放送して熱烈なる歡迎を受けた講演集である。國際關係の日に複雜繁密なる現代、先づ言語に於て民族意識の覺醒を促す可き諸問題に就き各大家が夫々專門を通俗的に講述されたもの、斯學の人々は勿論全同胞の必讀す可き稀有の書として切に薦む。

早大教授 繁野政瑠著

英詩研究の先覺繁野先生が英學生を標準に趣味豐かなペンを以て韻律の知識を詳述された書、引用詩句傾多、譯詩瑰麗、全然類書を絕つが爲に忽ち再版を重ねた。

定價一圓八十錢（送料八錢）

東京富士見町麴町 研究社 振替東京二八六〇一

「受驗と學生」八月特大號

昭和七年 入學試驗豫備問題號

昭和七年入學試驗豫備練習問題
—（出題者）—

◇英語
東京商大豫科教授 古瀬良則
東京高等學校教授 上野芳男
東京高師教授 渡邊半次郎
浦和高等學校教授 馬場吉信
第三高等學校講師 栗原基
東京高等商船教授 須藤兼吉
大阪外語教授 上田畊甫
橫濱高商教授 西村稠
大阪商大豫科教授 兼弘正雄
同志社大學豫科教授 淺野泰造
第四高等學校教授 神保龍二
長崎高商教授 青木齊道
姬路高等學校教授 多田儀司
第六高等學校教授 高宮助
浪速高等學校教授 小川鈞
名古屋高工教授 岩月太刀夫

◇數學
第二高等學校教授 大石喬一
浦和高等學校教授 白石早出雄
東京高藝教授 江崎歡藏
第五高等學校教授 高津巖
神戶高工教授 片岡秀吉
第七高等學校教授 相原要之進
山口高等學校教授 田淵一郎
桐生高工教授 北村友圭
佐賀高等學校教授 川本武司
長岡高工教授 日下部乙藏
神戶高等商船教授 堀富次郎
佐賀高等學校教授 山崎榮作
京都高蠶教授 服部達吉

◇國語及漢文
東京商大專門部教授 黒羽英男
東京高師講師 大島庄之助
弘前高等學校教授 三浦圭三
浦和高等學校教授 遠藤佐市郎
大阪外語教授 渡邊良法
早高學院教授 竹野長次
第四高等學校教授 駒井德太郎
靜岡高等學校教授 福原龍藏
浦和高等學校教授 小野機太郎
慶應大學豫科教授 內藤政太郎
弘前高等學校教授 成田衡夫

◎…此他受驗生必讀の重要記事滿載…◎

◎定價一册六拾錢（送料三錢）

東京市麴町富士見町 研究社 振替東京二八六〇一

豫約出版

最新健康講座 十二卷

一たび此の企を發表するや
申込刻々激增す

世の中に健康に勝る寶いものはない諸大家の學說と體驗と更に西式強健術と觸手療法とを最も平易簡明に書き下ろしたのが本講座である。

科目及び擔當諸先生
解剖 西博士
生理 永井博士
病理 福士博士
藥理 宮崎博士
衛生 田沼博士
調理 竹內博士
榮養 勝巻博士
家庭衛生 永見技師
內科 渡邊博士
小兒科 小田博士
寄生虫 小泉博士
精神病 杉田博士
外科 田代博士
皮膚性病科 賀川博士
產婦人科 岩田博士
耳鼻咽喉科 岡田博士
眼科 川上博士
齒科 長尾博士

人體姿勢圖

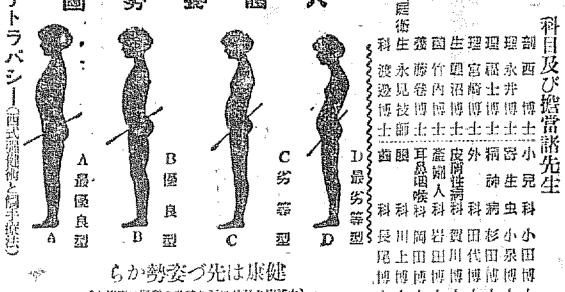

健康は先づ姿勢から

テトラパシー（西式強健術と觸手療法） 東京市技師 西勝造

本講座の誇は一世を風靡しつつある テトラパシー 西式強健術と觸手療法 の學說と實驗を每卷百餘頁（通卷千五百餘頁）にわたり、誰にもわかり誰にも實行し得るやう西先生が力說さるることである。各地に於ける西會は本書を以て唯一の教科書として採用したのである。

第一回配本出來！

〆切七月十五日 內容見本進呈

東京麴町區內幸町一ノ六 テトラ社 振替東京二九八八八番 電話銀座一四五六番

資本金五百萬圓

一、當會社は確實を本旨とし御便利に業務御取扱可申候
一、當會社は損失を公平且つ迅速に支拂可申候
一、電話又は御一報次第社員參上可仕候

日本共立火災保險株式會社

取締役會長 原錦吾
京城出張所 出張所長 三鍋才次郎

鮮內代理店所在地

シロヤ飴
安東縣市場通 大山堂

創立明治參拾貳年
倉庫業兼營
京城府南大門通貳丁目百拾壹番地

株式會社 朝鮮商業銀行

頭取 朴榮喆
專務取締役 堀正一

アイスクリーム專用 レモン及ワニラ香料

佛國ローチエ香料會社代理店
獨乙カセラ染料會社特約店

東華洋行
京城府花園町九七 長電話本局三九九二番

中元

登錄商標

化粧函入

味の素（登錄商標）

一九三二年の贈答に贅澤品は落第、値段手頃で實用的な此品に限る

種類
小瓶二本入
小瓶三本入
特小罐二個入
特小罐三個入
小罐二個入
小罐三個入
函代無料

宮內省御用達 味の素本舗 鈴木商店

7—3

着任の宇垣新總督（昨夕京城驛にて）

威風堂々と 宇垣總督入城

昨夕京城驛頭の輝しき盛觀 怒濤のやうな歡迎の人の渦

半島二千萬民衆の慈父宇垣新總督が着任する日である。この日十四日、五箇年ぶりに新總督と相見える朝鮮全土はおしなべて輝かしき新生の希望に燃ゆるものゝ如くであつた この朝、仲夏の涼風を浴びながら釜山港を發した第七列車は十一日東京出發以來元氣旺盛なる新總督を乘せて斯くも喜びに滿ちた半島の山河および沿線各驛の盛んなる迎送の中を縫ひながら驀進に驀進を續け定刻午後七時、日沒の色たゆたふ京城驛ホームに滑るが如く無事到着したのである

此日京城驛の內外に怒濤の如く蟻々と集つた出迎への民衆は無慮數萬人、ホームには朝鮮貴族、林軍司令官以下軍部將星、今井田政務總監以下本府及び所屬官署職員、外交團、民間有力者等約二千數百人を以て埋まり驛前から南大門通に通ずる沿線北側は團體、所旗をそれぞれ掲げた在鄕軍人、各學校兒童生徒代表、青年團、青年訓練所生徒、消防組、修養團、ボーイスカウト其他各團體、及び南側は內鮮府民を以て蜿々たる人垣を作り警察官の汗ダクの整理を受けながらわれ等の宇垣新總督の着任を待つた。いよ〳〵定刻午後七時列車が京城驛ホームに入れば最後部に連結された展望車から諸閣ブロック型の宇垣新總督は令息および荒繩、安井兩秘書官、下關迄出迎へた通譯官、平野憲兵隊司令部副官、釜山まで出迎へた大村鐵道、渡邊法務兩局長、中樞院代表、中山軍參謀、小田本府通譯官その他途中迄出迎へた人々を帶同、京城驛ホームにその第一歩を印した。かくて緊張した空氣が四邊を壓する中に出迎への人々と挨拶を交はしながら松山京城驛長の先導で力強くホームを進み貴賓室に入つた。こゝで休憩の暇もなく直に自動車を驅つて沿線に整列する各團體および府民に會釋しながら一路倭城臺の總督官邸に入り慌しく旅裝を解き終つたが、總督は直ちに官邸において各局部長を接見、京城における着任最初の一夜を送つた

けふ第一日の總督の日程

宇垣總督は着任第一日たる十五日午前八時倭城臺の官邸出發、朝鮮神宮に參拜、着任の奉告をなし本府に初登廳、午前八時半より總督室に於て本府および所屬官署の課長以上、道廳の部長以上、その他官署の勅任官以上に對し接見式を行ひ、終つて同九時より本府局長および接見式參加の各官署職員一同を第一會議室に集め初訓示をなし李王家および各公家に伺候、着任の御挨拶をなす筈である

政府、與黨聯合幹部會 朝鮮問題其他で意見交換

【東京電報】政府は十四日午後六時半より首相官邸に閣僚および與黨幹部の聯合懇談會を開き當面の問題たる鮮支人衝突事件に伴ふ對支滿蒙問題、行財政整理、軍制改革、ブーツア案に伴ふ財界問題等につき種々意見の交換をなした

根本的解決迄の暫定的協定締結

在滿鮮支人の紛爭一掃を期し 我政府より決意表明

【東京電報】重光代理公使は十五日南京で外交部長王正廷氏と會見し、朝鮮事件に關する國民政府の抗議的通牒に對する日本政府の回答を手交することゝなつたが、同府は重光代理公使にこれが回答を手交せしむると同時に今回の事件の原因たる北滿各地における支那官憲の朝鮮人壓迫問題に關し交渉を開始せしめ、該問題の根本的解決までの處置として暫定協定を締結し將來滿洲における鮮支人の紛爭の禍根を一掃せんとする決意を表明し、國民政府の諒解を求むることゝなつた

救恤金など一切受取るな 國民政府外交部から京城總領事に電命

【東京電報】聞說するに國民政府外交部は十三日附を以て京城總領事張維城氏に對し

日本が救恤金を支給することあるも一切受取るべからず

と電命した。支那側は飽くまで日本政府に責任ありとし**賠償要求の方針に出づるものと視らる**

宇垣新總督を迎ふ

最近に一篇の聲明書を發表して朝鮮統治に關する抱負の大要を披瀝して宇垣新總督は十四日釜山に上陸し早々更に諭告を發して治鮮の綱領を語り世運と境地に顧慮して『明日の朝鮮』を幸福にする所以の道を闡明、適切、しかして懇篤に宣示する處があつた。總督の德風を欽慕し、その手腕を信賴しつゝある全鮮の人々は右の聲明と諭告により總督が高き理想と、當實の政策と、しかして總督自ら言ふが如く『邁往實行』の熱意とを以て新に任に臨まるゝことを知るにおよんで何れも且感激し、且歡喜した。實際、朝鮮總督として無類の適任者を得たことは半島同胞の一齊の喜びである。但に新總督が清新潑剌の抱負を抱き、全鮮の誠意を治鮮に傾けらるゝことの明日となれるは、その喜びを二重にし、三重にするものでなければならぬ。

◇

總督の諭告は一言一句、治鮮の誠意を以て充滿し、嚴正嚴肅なる言葉の間に火の如き進步的精神が活躍してゐるやうに感ぜしめる。『內外の現勢と朝鮮の實情とはうたゝ前途の多端なるを思はしむ。一度、思をこゝに致せば更に大局を達觀し、冷靜以つて官民一致の努力によりおもむろに興隆の素地を培ひ、東洋平和の確保、民衆康福の增進を計り、宏謨有終の美を濟すの要切なるを感ず』と高調する處、正に全鮮民衆に向ふ處を敎ゆ、雲霧を開いて青天を示すの概がある。曰く大局の達觀、曰く冷靜、曰く官民一致の努力、曰く東洋平和の確保、曰く民衆康福の增進、之を遂し得れば宏謨有終の美自ら成るわけであつて、治鮮の眞髓は實に此數語に盡きると稱して過言でない。われ等もまた總督の言葉を借りて大局を達觀せよ、冷靜以て協力一致の實を擧げよと全鮮民衆に勸告したいと思ふ。若し大局を達觀し冷靜であらう個性の見に捉はれ、病的亢奮の心理狀態に陷るは、何れの場合においても感心せざることであるが、特に今日の朝鮮においては禁物なりとせねばならぬ。

◇

東洋平和の確保と民衆康福の增進とは車の兩輪である。何れの一方を缺いても幸福と安定とは來らぬ。われ等は、東洋平和の確保といふが如き重大事業には宇垣新總督の如き巨人の力に待たねばならぬと思ふ。間島問題、滿蒙問題等に對して總督の胸中既に成竹の存するはわれ等の信じて疑はざる處であるが、同時に、全鮮の民衆は總督の指示に從ひ、向上進步の一路に邁進するの覺悟がなければならぬ。何人も唯正しき道に邁進すべきのみ、斯くするとによつてのみ明日の朝鮮を幸福になし得るのである。朝鮮の前途、多事多難なりといへども、すでに巨人宇垣總督の任に臨めるあり、前途の難關を透過して光明ある未來を拓開すると決して不可能ではない。われ等は新總督の着任を深く朝鮮のために喜び、同時に二千萬民衆が新總督の下に一致結束、以て生活の安定と東洋平和の確立とに努力せんことを希望する。

支那側で第二次抗議

日本の回答は不滿 けふの兩代表會見重視さる

【上海十四日發電】わが對支回答はすでに非公式に支那側に傳達されたが外交部では日本が國際法上責任なしとの態度を持せるに對し日本に誠意なしとしてすでに對日第二次抗議を提出するに決したが、朝鮮問題に關する日支間の具體的交渉は先づ賠償の必要の有無の點より議せらるゝ形勢で、十五日の兩代表會見は頗る重視されてゐる

我が官憲も居留民も深憂

【上海十三日發電】上海の對日經濟絶交實行運動は先例に見ても一兩日中に具體化すべく豫測され、斯くては日支衝突事件も豫想されるので當地の我が官憲在留民とも深憂に包まれ、我が官憲は十三日夜來徹夜對策を協議した

朝鮮事件 救恤費 持廻閣議で支出を決定

【東京電報】原拓相は十四日閣議散會後、井上藏相と會見し朝鮮事件被害支那人救恤費二十萬圓を第二豫備金より支出方を交渉したところ、井上藏相は內七萬圓を削除し、十三萬圓支出を認め、殘余の經費は朝鮮總督府會計で捻出すべきことを主張したが、拓相之を承諾せず、更めて大藏省と交渉することゝし、其決定を待ち持廻り閣議により支出を決定することゝなつた

財政的破局に苦惱する獨逸！

獨銀行休業の緊急大統領令 政府に布令權を附與

【ベルリン十四日發電】ドイツのダナート銀行の支拂停止に引續き同行系統の地方銀行にはその後取付あり、遂にシユワルツ・ゴールド・シユミツト銀行並にゲブリユーダー・タンメルスタン銀行も支拂を停止するに至り銀行界は全く混沌狀態にあり、ドイツ大統領ヒンデンブルグ元帥はドイツ朝下の緊急せる財政狀態切りぬけのためその特殊權限を行使し、政府に對し七月十四、十五日の兩日敢然ドイツ各銀行貯蓄銀行等信用機關の休業を命ずる權限を與へるべき緊急大統領令を公布した。但しドイツ國立銀行はその範圍から除外され營業を繼續する、また同時に閣議は緊急大統領令を以つて政府に對し何時でも必要の際これら諸銀行の休業を命ずる權限を附與した、しかして右各銀行の休業中政府は銀行代表者と協議し、ドイツの政府的經濟生活を展開せしめ、且給與の支拂ふに必要資金の調達手段を講ずることゝなつた。なほ十三、十四の兩日休業に決した全獨逸の株式取引所は更に今週一杯休業する模樣である

一定額以上の小切手交換拒否 各銀行窮餘の對策

【ベルリン十三日發電】財界未曾有の危局に直面しドイツ國立銀行の金準備額は早くも比例準備率四十パーセントを割るに至つたが、十三日に至りドイツの各銀行は一定額以上の小切手を現金に換へることを拒否するに決した、右の額は各銀行によつて相違があるが中には百マークを最高限度としてゐる銀行もある、これは國立銀行が正金支拂の要求に應じ兼ねるに至つた結果採用されるに至つた應急對策である

ダナート銀行破綻 聲明書を發表

【ベルリン十三日發電】ドイツ政府は閉鎖三十三時間に亙る論議を重ねる閣議を十三日午前二時四十分を以て一段落とし散會せる後、ダナート銀行破綻に關するコンミユニケを發表した。救濟に就き全く方法に窮した結果で同行の負債額は公稱資本および積立金額六百萬馬克の合計額よりも更に多額に上つてゐる由である、銀行通の計算によるとダナート銀行に對する外國筋の債權額は一億馬を超過しをり、その內アメリカは四千乃至五千萬馬で首位を占め、英國やゝこれに劣り、その他スヰス、オランダの諸銀行も相當多額の債權を持つて居ると

各地で取付 ケルンの制限令

【ベルリン十三日發電】各地のダルムステツテル・ウンド・ナショナル銀行本支店、同行系銀行の休業から取付け騷ぎは各地に波及しケルンでは猛烈な取付が行はれたため當局者はケルンの預金者並に供託者の引出し得る額を三百マークに制限令を發した

マーク相場暴落 慘憺たる狀勢

【東京電報】ドイツ財界破綻に直面し十三日マーク爲替相場はロンドン向け一ポンドにつき二十二マーク七五二と二十二マーク二三方ニユーヨーク對獨一マークにつき二十二セント二と二十二セント五六方何れも暴落し、ベルギーブラツセル外國爲替市場はマーク相場を立てぬことに決した、オステンド官立替爲交換局はマークが大暴落特徵民間兩替屋はマークを約半値で兩替する慘憺たる狀態である、英米クロスは四ドル八五四セント八分五と一セント卅二分一方暴落した、銀塊相場もロンドン現物先物ともに十六分三方低落し、十三片丁度となり、上海銀塊相場は十四日の寄付相場は七百五十兩丁度で、前日大引に比し一兩二匁方昂騰した

授業料問題で質問續出す

京城府第一教育部會

京城府第一教育部會は十四日午後二時五分から府廳會議室で開會、直ちに日程に入り

一、昭和六年度京城府第一部特別經濟府稅各人別賦課等級決定に關する特別委員長報告の件

を上程、西井特別委員長より特別委員會の結果賦課人員二萬四百九十八人、金額五十四萬八百七十七圓と變更された旨を報告し、異議なく讀會省略にて可決確定となる、次いで

秋山督次氏 三十二、三級から五十級に至る間に不公平な賦課もある樣であるから來年度に於ては愼重に審議したい

と希望し、同樣山中大吉氏から獨立生計者の條件について中村財務課長との間に應答あり次いで

一、京城府第一部特別經濟授業料保育料及入學受驗料徵收條例設定の件

を上程

中村財務課長 地方制度改正の結果學校組合が廢止となつたゝめ本條例設定の必要となつた旨提案理由を說明すれば秋山督次氏をはじめ各議員から學外通學生保護者と府民との納稅上の區別代理人、後見人等について質問續出していつ果てるも見えず、午後三時三十八分休憩

再會

同五十分再會、二讀會に入り由中藤田兩氏の修正動議成立して第二條を若干修正し、漸く三讀會省略で可決となる

一、土地賣却處分の件

を上程

中村府計係長 新堂里、往十里の一萬三千百五十坪の土地は大正六年東大門小學校の學校林設營の爲本府から讓與されたものであるがその後土幕民多數群居するに至り、現在四百九十一戶、殺害を受けたる地域は九千三百六十八坪であり、土地貸付料の徵收も困難であるから、むしろ賣却する方が有利と思ふ

と說明する、これに對し富田、森井兩議員の質問あり

中村係長 公入札によつて賣却するつもりであり、賣却後の土幕民の移轉先については別に考へてゐない

と答へるや、土地の賣却よりも土幕民の後仕末を先づ考慮せよと各議員から反對意見續出して議場は沸騰し、揉め拔いた末波多江千代藏氏から原案保留說が提出され贊成の聲多かつたが、安藤議長これを一蹴して會議延長と共にあつさり休憩を宣告する、時に定刻五時に數分前、休憩中議長と議員間に妥協成立し午後五時十分再會

安藤議長 本案の賣却するといふことには大體異存はない樣ですからその方法、後仕末等については實際に賣却の際懇談會その他適當の方法で御相談することを條件として本案に贊成されたい

と述べ、滿場異議なく讀會省略可決確定となる

一、昭和六年度京城經濟歲入出豫算追加の件

波多江氏から質問あつたのみで讀會省略可決され午後五時十八分散會した

京城府各學校 授業料 徵收條例可決

京城府第一特別經濟各校の授業料保育料および入學受驗料徵收條例案（十二日附本紙朝刊三面所載）は十四日開會の第一教育部會で可決されたが、舊學組合時代に比し授業料の月額、納入期日等には變らない

城大總長後任は早急に決定せぬ

志賀總長の辭任が未だ聽許せられず 下馬評區々の狀況

城大總長後任問題その後の狀勢は志賀總長が辭意を表明後未だ聽許せられず平常の如く登校執務し居る狀態にあるから、學內は辭意表明前と何等異る所は外見認め得られない。然し寄ると觸ると後任總長の下馬評を繰返してゐる狀態である。學休に入つてからの出來事であつただけに有力教授で歸省上京した者も相當ありそれ等教授の豫定を變更して歸城してから徐ろに熟議の上學內の意向を取決める段取りとなる模樣である。不在教授の意向は知るを得ないが、殘存教授間の意向を綜合するに天降り總長を喜ばず、學內より學者の心理に通曉し、かつ又事務的手腕ある者を選出すべしとする者と、必ずしも學內より選び出すを要せず現に他の大學にありても學者を理解し、敏腕の士なれば何人にても可なりとし、役人出身の者を喜ばない狀勢にある、右の樣な次第であるから宇垣總督着任後と雖も早急には志賀總長の辭職は聽許せられまじく、此際當分は區々まちまちの下馬評裡に經過せられるであらうが、學內における有力候補者は法文學部に於ては速水、高橋、小田の三教授、醫學部に於ては市橋、早野、國田の三教授など下馬評の中心地帶である

民政黨幹部會

【東京電報】民政黨は十四日午後二時半から本部に幹部會を開き先づ山道、俵兩氏から奈良、宇都宮、水戶、松本、高崎各市等から今回の陸軍整理に伴ひ或は朝鮮に師團を移し、或は滿洲駐屯軍を永續的のものとすると傳へられる結果、以上各市の騷擾が醸せられる懼れあるを以て、斯ることなき樣細願ひする、又若し大局上廢止とならば適役策につき同情ある措置を賴み度いとの陳情あつた旨報告し更に幹事長の報告により八月中は警要のため閣僚と職員閣僚と幹部の懇談會を休むこと、又黨の會合は毎週一回の幹部會の外は休會することに決し、午後四時過ぎ散會した

米國で建造の驅逐艦十一隻 既に公入札に附す

【ワシントン十三日發電】米國海軍の計畫として近く建造さるべき十一隻の驅逐艦の設計はいよ〳〵海軍省技術本部の手で完成したので來る十五日これが請負入札の公告を告示することゝなつた、右驅逐艦は何れも千五百噸、速力三十五ノットで建造費は四百萬弗から五百萬弗である

樞密院本會議 けふ宮中に開會 二案を決定の筈

【東京電報】樞密院は十五日午前十時より宮中に定例本會議を開き政府側より幣原外相、渡邊法相、武內法制局長官外關係官出席、左記二案を決定する筈である、

一、司法省官制中改正の件

二、日本、パナマ國通商條約調批准の件

右は全文二十箇條より成る通商條約でパナマ國ではすでに本年二月批准濟になつてゐる爲め日本は批准後速かにパナマで批准交換の手續きを取り、九月には調批准の發布をなす豫定である

本府定例 局部長會議

本府定例局部長會議は十四日午前十時半から第三會議室で開催した

辭令

道囑（慶北） 宮島平

任道技師 叙高等官七等（七等）

釜山府道路管理所長を命す

會

[illegible]

太平漫語

宇垣新總督、十四日朝釜山上陸、直ちに諭告を發して官民一致の努力に依り、東洋平和の確保、民衆康福の增進を說く▲而して統治の要諦として民意の暢達、思想の善導、生活の安定、宏謨、經綸偏頗を避け、邁往實行を高く掲げ、國內官民の協贊奮與を希望す▲半島の山河喚ひを新にして、而今此に明かに、更に明かに、內外の多端なる前途を打開し、興隆の素地を培ひ以つてスロー・バツト・ステツデリーに步一步進展し行くことと、われ等は偏く信じて疑はぬ。▲民國外交部長王正廷氏の朝鮮事件に關する十三日の聲明は、われ等の俄に首背し能はぬところである。朝鮮事件は一般的であると斷定して▲恰も賈氏の總軍を定め、自分の方を留守にして『日本は率直に國際法の規定するところにより、賠償その他の責務を果すべきである』となすあたり、虫のよすぎる言ひ分である▲報復は野蠻の驕習で、天人俱に許さざることには相違ないが、抑も事件の發端は何時何處で、誰が種子を蒔いたのでしたか？などゝ野暮な反問もしたくなる▲在駐日公使は同事件の實狀調查の要務を帶びて今夕入城するよし。實狀を調查すれば必ずやわが官憲の努力、民間側の好意が判つて、遠くから推測して居たことゝ實際との相違を發見し、問題解決の上に好結果を齎すべきを信じて疑はぬ▲米作の前途に心配させられてゐた冷氣も昨十四日から拭ひ去られ、米に生きる半島農民の愁眉爲めに開く

田中丸病院 京城府西小門町 電話光化門一三八八・一三八六 普通病室及隔離病室ノ設備有リ

農作ニ 驅虫用粉煙草 殺虫劑砒酸鉛 京城禮智洞三六五 今村洋行 電光六六九番

本店 京城府南大門通一丁目十四番地 電話光化門長二六〇番 株式會社 漢城銀行 取締役會長 白完爀 專務取締役 堤永市 支店 南大門、東大門、西大門、本町、水原、大田、大邱、釜山、開城、平壤、平壤大和町

アベリー 脚氣と營養に 特許專賣 強力濃厚ヴイタミンB製劑 注射劑 錠劑 液劑 粉末 ヴイタミンBの研究に於て斯界の權威たる藥學博士衣笠豐氏創製 適應症 各種脚氣の治療及豫防・榮養障碍・食慾不振・便祕・姙娠惡阻・小兒發育不良・產婦・病中及病後の衰弱等に對し榮養を增進す・動脈硬化症・血壓過高症に對し新陳代謝を旺盛ならしめ病狀を輕快す。 全國著名藥店に販賣・類似品多數ありアベリーと御指定をなふ・詳細說明書進呈 第一製藥株式會社

懷中要藥 清心丹 セイシンタン 主成分 殺菌劑 健胃劑 固腸劑 興奮劑 清涼劑 過酒食乘物人込等の不快胸腹痛嘔吐下痢時候アタリ等の豫防に常用すれば口中清涼氣分爽快 胃腸を強健にし食アタリ惡疫等に對する抵抗力を強大ならしむ 効能本位 本舖 高木與兵衞

社説

獨逸財政の危機
救濟は世界的

ドイツ財政の危機が傳へられて今や世界注視の焦點となつてゐるが、ドイツ財政の破綻は、從來の國際情勢の儘においては、それは時の問題であつたことは『一週間前から豫想した』井上藏相の所説を俟つまでもなく、これ迄幾多の識者によつて強硬に論じ盡されたものである。

◇

ドイツ財政の破綻は、經濟的には一切の對獨債權國てう名目をかなぐり捨てれば、實質において直ちに米國に影響すべきものであることは論をまたざるところであり、かるが故に今次戰債賠償の猶豫案を掲げて乘り出したのも米國であつたのである。ところでその猶豫案は、ドイツ財政に對しては僅にカンフル注射にしかすぎないのであつて、これを以て直ちに獨逸が痼疾を癒して健康に回るが如くに、世界財界が明朗な曙光に惠まれたものであると即斷主張するものがあらば、それは餘りに早計たるを免れぬものである。庭に映えて齊え、見角先き廻りし勝ちな株界においてすら、一日獨猶豫案に局躍し、その實効を考へる餘裕を得て寄り展したではないか。戰債賠償の猶豫はドイツ財政を根本から救ふものではないことは、戰債の公約から私的への推移、乃至復興ドイツへ昨年までの素晴らしい資金流入に因する反動と相俟つて、即ち猶豫位ではドイツの財界が立ち直りやうがないのである。

◇

だからドイツは、猶豫案を勿論歡迎はしたが、なほそれよりも以上のものを望んで止まないものがある。佛國に對するクレデイツト設定は正に重大なその現はれであつた。然るに獨佛の交渉は、政治的の條件の不一致から物別れとなつたと傳へられてゐるが、一報によれば、その條件中の豆戰艦建造に關する件は、事實上佛の要求に從はねばならぬやら延期するともいふ。いづれにしても獨佛の協定が成らなかつた事實に立脚してドイツは未曾有の重大危機に逢遭したものである。京城通過鳴尾のドイツ大使は『ドイツは大戰以來度々財政上の危機に立つたことがあるがその都度何等かの方法で切り拔けて來た』と暗に今次の危機も何等かの方法を以て切り拔け得るであらうとの極めて樂觀たる樂觀論を洩して行つたが、米國務次官の聲明に依ればドイツ經濟の用意は充分だといふワシントン情報と對比して、兎に角ドイツ財政のこの危機は、猶豫案提唱國たる米國によつて効果的に切り拔け得るであらうと觀られないでもない――否々切り拔けなければならぬものである。

◇

殊に米大統領によつて、戰債賠償の猶豫案てう大衆の叫が切つて落された時、わが財界重要な地位にあるものゝ、その態度は日本にはないがお附き合ひに贊成するとの意味を語つたが、いかにも國際戰債賠償とは比較的緣遠いわがであつて見れば、一應は尤もと首肯されぬでもない。併しながら、苟くも資本主義國家の興廢に關する限り、ドイツ救濟に對しては消極的同情位を持たねばならぬ筈である。素より財政破綻は他人事ならぬわが國において、ドイツの救濟などゝは思ひも寄らぬことには相違ないが、何等かの方法において、無力ながらも米乃至佛を側面援護して實効を期すべきではなからうか。ドイツは財政破綻において、單に經濟的に滅びる以上に重大な危機に際會してゐる。言ひ換ふれば資本主義ドイツの危機ではなくてドイツ資本主義の危機である。なほ別言すれば、それは米國の經濟界への影響位では濟まされぬ、より重大な結果を來すものとみねばならぬ。吾人はこの政治的の危機をば復興ドイツに加重した戰債賠償においてこれを觀て來た。昨年九月に行はれた國會總選擧は國粹黨を十二名の少數黨から百七名の第二黨とし、五十四名の共產黨が七十六名の第三黨にまで國民の政治的向背分野を擬定してをり、明かに對獨債權國への反逆氣勢を示した。これで事なきを得ば至極僥倖である。

◇

ともあれ、今日の國際情勢においては、ドイツの興廢は、即ドイツに關するものであるとはいひながら、それは一ドイツだけの問題では有り得ない。世界破滅を未然に防止しやうとならば、先づ全力を擧げて當面のドイツを救濟せねばならぬことを絶叫するものである。

恩給法改正
行財政審議會總會劈頭に提案の要綱

【東京電報】恩給法改正は來る二十二日開會の行財政審議會總會に他の行財政整理案に先立つて臨時提出附議されるはずで、十三日行政整理準備委員會で恩給改正案の最後的要綱の決定を見たので、最近の總會劈頭に報告の上その政府的解決を要するものを決定するはずであるが、恩給法改正要綱は左の如くである

一、恩給支給率
『退官當時の俸給の三分の一』は現行法通りとす

一、受恩給年限の延長
（イ）文官現行十五年を二十年（ロ）武官（將校）現行十一年を十五年（ハ）武官（下士官）現行十一年通り（ニ）待遇官現行十年通り

一、恩給法納金
文官百分の一を百分の二とし、武官納金制を設定し百分の一とす

既得權その他

一、既得權問題は論理上改正を認むるも政治上の立場から開始の決定を待つ
一、經過規定として恩給法改正實施後一ヶ年間は舊法を適用す、減俸との關係に於て減俸後恩給法改正前に退職したるものに對しては減俸前の俸給額を基礎として裁定す
一、恩給法別表第一號『武官假定俸給』は軍部に於て改正案を作成す
一、現に在職中の官吏にして最近到達するものに對し、俸給に依る恩給年限との比率を務めて緩和するの規定を設く

八月下旬開催の日滿連絡會議
多年の諸懸案解決か

【東京電報】滿洲における日本、ソヴエート、支那の鐵道聯絡を解決せんとする日滿連絡會議は八月下旬ハルビンに開催されることゝなつたが、參加者は鐵道省、滿鐵、北日本汽船、大阪商船、東支鐵道で、二十餘年來の懸案で時に會議決裂の因をなしてゐた大連、朝鮮、浦鹽の三連絡經路問題を今回こそ是非共解決せんとしてゐるが今回は東支鐵道、滿鐵がチチハル胡盧島の支那鐵道に對抗するため從來の行懸りを捨て双方の一致點を見出さんとの意向濃厚なので多年懸案の運賃協定も成立するものと見られてゐる

御氣輕なジョージ五世陛下＝【ロンドン發聯合】御朝食前にロンドン・ハイド公園に一馬驅けさせられる英國ジョージ五世陛下の御習慣も御病氣以來一時御中止遊ばされてゐたが、最近再び始められて一般市民から非常に感謝せられて居られる（寫眞は朝のハイド公園を御乘馬にて御散策の英國皇帝）

國際麻藥制限會議をリードせる日本
山澤專賣局課長よりの近信

目下洋行中の專賣局山澤劉道課長より松本專賣局長への近信――

前略　廿日ナポリ市内およびポンペイを見物して羅馬に引返しフイレンツエ、ベネチヤを見て廿三日夜半この地に歸着仕り候、イタリにては酷しき暑氣に全く閉口致し候、ムッソリーニ政府は思ひ切つたことを致しをり先年末などは官公吏凡ての俸給を一割引下ぐると共に輸入品を除き殆んどすべての物價、家賃等を俸給、賃銀の值引きにて引下げしめたる由にて候（尤も煙草の値段は引下げざるのみか却つて今春突然、一割五分値上げたる由）南方イタリーの山河は朝鮮の如く禿げ候

麻藥制限會議は小生の旅行中に日本案を骨子とせる日佛案の作成なり、委員會にて多數にてこれを議することに決し、更に本會議にては英國代表の日、米、佛等に八ツ當りに當りて極力右提案に反對せしも二對二十七にて右日佛案を會議の眼目とすることに決定致し候、右三名の反對は英國の外務省ロシア（英國の主として立案せる從來の案にて反對を表明せり）と丁抹（意味不明）の代表たる從來英國側と見られしカナダ、印度、ポルトガル（一月の會議の議長）和蘭の代表等は棄權致し候（獨逸六ヶほかは制限）、即ち日本は今や會議を全然リードせる譯にて英國は日本を中心とせる國の案に敗北せる次第にて候、しかして英國は事毎に各國の反對を買ひ實に氣の毒な有樣に候、佛、獨は今は全く日本側にて大いに日本案の支持に努めをり候

會議施行さるべし、これに對する修正案も多數あり、なほ少くとも二週間以上を要する見込にて候、小生三、四日中にベルリンを經てベルリンに向ひたく存じ居り候

國際聯盟の軍縮本會議
に對する準備（國際聯盟東京支局）

（下）

交通の點からいへば、ジュネーヴが聯盟の所在地となつて以來、歐洲諸大都市との直通連絡は割合完全に出來て居る。即ち現在の連絡を見るとジュネーヴとパリ、ベルリン、ローマ、マルセイユ、ウヰーン、アントワープ等と夫々一日一回乃至二回の直通列車が走つてをり、何れも九時間乃至廿四時間で達し得る。ロンドンへはパリ經由でやはり一晝夜ほどでゆける。また飛行機も定期に毎日各方面と連絡して、パリへならばリヨン經由で四五時間で達する

通信の方では今年內に聯盟の無線電信局がジュネーヴの郊外に竣工する筈で、日本との場合は一日に一定時間だけ短波の商用電報も出來る譯である。現在の無線連絡では、獨のナウエン、佛のリヨン、ボルドー、ポーランドのワルソー、英のラグビー等と連絡を保ち海外無線通信を迅速に取扱つてゐる。日本との通信の場合にはワルソーが一番便利の樣である

電信はジュネーヴを中心として、どこへも連絡する。歐洲大陸內地ならば大して時間は掛らない。日本とはマルセイユ經由地中海廻りのイースタン・エキステンションがパリ經由の大北線でこれも平均三四時間位のものである

電話も歐洲大陸は大部分各都市との間に直通が出來てをり、新聞通信員は主として電話で通信を送つて居る。日本とは勿論今の處不可能だが、將來聯盟無線電信局が日本との直通電話をもやる計畫であるから、可能性はある。但し現在の會議時には到底間に合はない。

以上の外ジュネーヴ市當局は軍縮會議參集の人々を倦かせない爲め種々の計畫を樹てゝ居る

たとへば各地の遊覧、市內の興業、レストラン、カフエー等すべてのサービスを謳歌する。オペラ、音樂會もある。日本の俳優でも巡業する樣になれば必ずジュネーヴへ引張つて來る事になるだらう。日本の芝居は昨年の聯盟總會中南井一座が來て初めて日本趣味を紹介したので、好事家の間には大分評判が好い樣である

要するに町は小さく、すべての規模が小さいのつては甘ないが、強いていへばパリやベルリン等あまり便利な所では會議でのもの散漫になりやすいに反しジュネーヴならば萬事が會議中心となり、それ以外に氣を散らす機會が少いから案外早く片づくかも知れない。たゞあまり會議が長引くと、何も樂しみがない所であるから、會議參加者が必ず退屈しだしてくる事は確かである

軍縮會議の期間に就いては別に決つたものは何もない。六ヶ月とかいはれてゐるが、これは諒が決定した譯でもなく、會議の內容に鑑み、從來の各種國際會議その他の會議を參酌して、およそ四五ヶ月乃至六ヶ月は掛らうといふ見込である

現に去る五月二十七日よりジュネーヴで開催中の麻藥製造制限會議には五十四ヶ國も參加して、單に麻藥製造量の制限、使用の見積り等に關する新條約を作成してゐるが、これですら、最初は六週間の豫定で、或はこれ以上延長するかも知れないといはれてゐる。況んや世界各國の利害關係の最も深い軍縮問題が一ヶ月や二ヶ月で片附くとは到底思はれない

內地 商工都市に於ける朝鮮人の生活（十）
朱潤

生業資金、融鑑

住宅難、生活難、その他各方面より脅威を受けて職轉の貧困と與ることなく生活難の線上に彷徨する移住朝鮮人は、最善の方法で指導救濟するにあらざれば知らず識らずの間に惡化して階級鬪爭化することなき結果を醸するかも知れない。その解決策は如何、生補方面の需要が何よりも必要である。大阪市においてはかゝる趣旨のもとに居所確定で身元を證明し得るものに限り一世帶に二百圓限度で生業資金を融通しつゝあり、その額はすでに一萬六千餘圓に達してゐるが、朝鮮人は住所移動頻繁なるを以てその身元を證明すること容易でない爲め、この恩典に浴せるもの殆んどないといつても過言でないほどである。

◇

彼れ等の非文化的生活の將來は一般有識階級が憂慮してやまないところであるから、總督府において是非とも出張所の如き機關を設け、直接指導に當ると共に授產その他の事業をおこし、生活の安定を圖るのが第一必要條件である。これは大阪の官民有志が異口同音に要求すると共に、當局の無關心なることを云爲する唯一の理由である。

◇

大阪は商工都市であるだけにいはゆる純大阪人は大工、左官の如き筋肉勞働で一生を終ることは好まないので、かゝる方面は殆んど朝鮮府縣人の勞働範圍に屬してゐる。しかし季節的に移動する關係上普通の場合は供給不足を常に繼する狀態である、こゝに朝鮮人本位の徒弟教育機關の如き施設あるものを設け、低廉な賃銀で供給すれば生計も稍安定すると共に各種の社會問題も自ら解決さるべきものと思ふ、現在にても少數の從業者があり、その成績至つて良好で一般から歡迎を受けつゝある狀勢である。

◇

大阪は朝鮮と通商の關係が頗る密接なるを以つて一ヶ年の移入七千二百九十五萬余圓、移出七百六十五萬余圓に達し、その主なるものは米穀で六千六百余萬圓に上つてゐる。その他は海產物をはじめとして多種に亘つてゐるが、移住朝鮮人の微弱な資力では米穀および海產物の商圈に使入するが如きことは到底望み得られない。特產物といふべき朝鮮製品の如きも運賃その他の諸掛りで採算が取れない狀態であるから、大阪商人が要求するが如く滑石、竹、藁、蒲等の原料を多量に仕入れ朝鮮人をして內地人の嗜好に適合する樣加工すれば、販路はどこまでも擴張される可能性が充分であると思はれる

◇

然らば融通より當面の方面即ち大阪における成功者は如何、僅に京畿出身の鄭貞錫、全南出身の張在萬、大阪商船の三氏で、移住者八萬九千余人に對比するときは實に寥々に堪へないものがある。彼等は概ね住し、店員或は工場職工となり、唯々勤勞して今日の富をなしたので、これ全く努力の結晶であつて決して偶然にあらず、專ら內地人を相手に米穀貿易、印刷業等に活躍して商略の展望した大阪市場においても相當な地盤を占めてゐる『精神所到金石可透』云々はこれ等を意味する千古不滅の金言で移住者の鑑戒たるに充分である。このほか相互通信を主宰する京畿道氏をはじめ相當な學府を出た四、五人は知識階級であるだけに日夜朝鮮人間團に頭を惱ましてゐるものは何よりも心強いものである一時數十萬圓の資產を擁し飛ぶ鳥も落すやうなすばらしい勢ひで衆議院議員の立候補までした趙京日氏はその後失敗に失敗を重ねて今や地方農村に隱遁してゐるといふが如き、その足跡を辿つて後進の戒鑑ともすべきものがある。

海員養成所 卒業生の福音

朝鮮總督府遞信局海員養成所の本科卒業生にして專門學校に入學を希望する者の爲に遞信局では同所を專門學校入學者檢定規程に依り指定せらるゝやう多年要望して來たが、いよ／＼七月十三日附朝鮮總督府告示第二百五十九號を以て專門學校入學者檢定規程に依り指定せられ昭和七年三月以後の本科卒業者は專門學校入學に關して中學校卒業者と同等以上の學力を有するものとして取扱はるゝこととなつた、右は將來同養成所を卒業する者にして上級の學校に進まんとする者の爲に一大福音を齎したもので同所の入學志願者は將來益々增加するであらう、因みに同養成所は遞信局海事課內に在り、本科は滿三年實務の練習三年を以て全科卒業のことゝ爲つてゐる。願書その他のことに關しては同所に照會すれば詳細說明した入學案內書を送つて呉れるとのことである

京畿道教育會 夏季講習會

京畿道教育會では來る八月十二日から同十七日迄六日間毎日午前八時から正午迄府內壽松普通學校講堂において夏季講習會を開催し府內各學校職員の聽講を希望すると講習科目と講師は左の通り

一、勤勞教育其他教育問題　城大教授　松月秀雄
一、朝鮮歷史　城大教授　小田省吾
一、學校衞生　城大助教授　水島治夫
一、體方教授の實際　廣島師範訓導　田上新吉

電報利用狀況

六月中京城府內各郵便局所取扱にかゝる和、諺・歐文電報は發信七萬八千百九通着信七萬九千五百七十八通中繼信四十六萬千八百六十にしてこれを前年同期に比すれば發信五分二厘、着信六分四厘共に減少し中繼信は一分增加してゐる

稅制整理の意見決定
京城商議で

京城商工會議所では十三日午後二時から役員會を開き日本商工會議所より照會にかゝる稅制整理問題に對する意見回答決定したが▲昭和四年以降日本商工會議所に於て建議したる稅制問題は總て十六件でその內朝鮮に關係ある分六項に對する決定意見は

一、印紙稅法第五條第十四號中改正に關する建議『印紙稅令發布當時とは生活程度及物價の騰貴したる今日十圓以上の證書に印紙稅を徵するは不當なるを以て免稅點を引上げ…』

二、印紙稅法中一部改正に關する建議

イ、商取引上商店が慣用する商品送達傳票に對し商品受領者の印紙貼用を不要とすること『商品受領者側においても印紙貼用を要すとせば代金支拂の場合受領證にも貼用を要すを以て一取引に對し二重課稅となるにつき貼用を要せざるを相當と信ず』

ロ、商人の發する受取金引替及入金記帳簿外內に印紙の貼用を不要とすること『普通金錢受領の證と同一視される受領證引合通帳振替入金記帳簿內證以外營業領證書を添はせずとも代金決濟を證し得るものと信せらるゝを以て印紙貼用は當然ならん』

三、商工會議所用物件の地方稅免除に關する件『免除可なり』

四、織物消費稅撤廢に關する建議『國民生活必需品にして且つ輸出を獎勵すべきものなれば消費稅撤廢可なり』

五、砂糖消費稅を適當に減ずること『本年減稅されたるも極めて僅少なるを以て何減稅の要あり』

鮮航同盟會の船腹比率協定
夏場は商船と朝郵が讓歩か

朝鮮海運界はフーヴア景氣影響で七月に入つては米穀と相俟つて相當の積荷あり、本月中旬現在各地の配船狀況は▲鎭南浦八隻▲仁川十二隻▲群山十一隻▲木浦十一隻で約二百四十二萬石積取りの配船で前年同期よりは幾分の增加である。なほ夏枯閑散期に於ける配船は從來區々であつたが今年は鮮航同盟會の出來た結果、配船協定中であるが、從來夏期には商船、朝郵以外には殆んど配船しなかつた各社も配船する向が多いので自然配船協定が手間取れる譯であるが、結局配航比率に於ては右狀況の結果商船と朝郵が相當讓歩することになるであらうと

◇株式◇

大株短期引跡

大新　七十七圓四（不變）
紡新　九十一圓五（二十錢安）
日產　廿一圓丁（不變）
東新　百四十一圓九（卅錢高）

東株短期後場

	引	高値	安値
東新	一三八	三八	二三

◇期米◇

各地期米後場止

下關一九、五〇▲桑名十一番―十二番―▲名古屋二〇、五八▲金澤一八、五八▲熊本一八、五〇▲大阪後場終値九〇錢（二錢高）

堂島前場情報

昨前場において京都筋、株式筋、地場及北米筋は賣り、米客筋は手詰めてゐた。これに對して東京筋は兎く買ひ北國筋、岡米、株式筋別派も買ひ地場の一部は利喰ひしてゐた

萬年筆用最高級品
ワグナーインキ

眞實濃い
眞實書良い
逸品中の逸品！
（定價　卅錢）

赤玉ポートワインが2本で自轉車が1台

自轉車おいやなら
ダイヤ入白金指環
十八金側腕時計
どれかお好みの物進上

方法は　赤玉ポートワインの包紙のレツテルを角に切拔いて二枚　各その裏面に　住所氏名をハツキリ書き二枚を一と纏め　赤玉お買上店　または左記へお送りあれ（開封二錢切手貼付）抽籤の上當籤の方へ右景品の內お望みの一品を贈呈す（一枚づゝ、別々では無効です　必ず二枚一緒に御送附のこと）

齒磨スモカ　一罐づゝ
この催しの記念を兼ね齒磨スモカ品質宣傳のため應募者全部へ送呈

募集總數　百二十五萬口（レツテル二枚一口）
期間　昭和六年五月五日より　同年八月末日まで
區域　全國及殖民地（但し台灣を除く）
抽籤方法　一口（赤玉ポートワイン包紙のレツテル二枚）毎に　抽籤番號を附け五百口一組　當籤番號共通　新聞警察　代理店立會　嚴正抽籤
當籤發表　本年九月下旬　全國新聞紙上
景品送付　抽籤後二ヶ月以內
レツテル送り先　大阪市東區住吉町　赤玉ポートワイン本舖

赤玉ポートワイン愛用家へ
自轉車五千台其他提供!!

黄海道

期待に背かず使命を完したし
沙里院醫院の開院に就て 大河原警察部長談

醫療機關の施設は保健衛生上重大社會政策上忽諸に附すべからざる事柄であつて近時各般の衛生施設は漸次改善の域に進みつゝあるが未だ不充分にして現行

醫術の恩惠 に浴し得ざる者多數ある現狀にあるので誠に遺憾に堪へない次第で醫療機關の擴充は刻下喫緊の事たるを痛感するのである、およそ文化の程度はその國の衛生施設を見るに如かずといはれてゐる程である翻つて本道における諸般の衛生施設を見るに他道に比してなほ、遜色なきを保し難いのである本道は千百方里の廣大なる面積を有し百五十萬の人口を擁してゐるに拘らず從來道立醫院は海州のみにしてしかもその位置一方に偏し實際醫療の恩澤に浴し得る者は僅かに南海岸地方に限られてをり鐵道沿線地方民は時間と費用を要する平壤或は京城の醫院によることを余儀なくされてをつたがこの缺陷を除く爲めには位置としても中央部でありしかも四通八達の要衝に當れる京義線の主要驛たる沙里院に設置するのが至當であるとの見地から

地元沙里院 は勿論道内官民共に切望してゐた所偶大正十二年總督府において沙里院に道立醫院を設置するとの聲明があつたのを機として地元からは所要土地提供の申出がありやがて具體化せんとしてゐた際突如として襲來したる關東地方大震火災に次ぎ行財政整理施行等の爲一時沙汰止みとなりたるも地元沙里院では是非共初志を貫徹すべく期成會を組織すると共に道評議員や知事の熱誠なる支援援助を受けてあらゆる機會に要望したると共に本府當局の多大なる誠力の結果遂に緊縮風の吹き荒ぶ昭和四年の第五十六帝國議會の協賛を經て四年六月五日設立認可の申請をなし十一月十九日認可あり國庫補助六六、〇〇〇圓地方費の負擔三〇、八〇〇圓地方民寄附二〇、〇〇〇圓合計一一六、八〇〇圓を以て昭和四・五年度二ヶ年繼續事業として現在の場所に設立することに決定し十二月一日起工五年十一月二十六日を以て建築並暖房衛生工事全部竣功しその

白堊の新裝 は官民一致努力の結晶として沙里院市街の一大偉觀をなして居るが敷地は九千九百四十六坪その建坪四百六十三坪にして建物は本館一棟病棟三棟(普通病室二棟傳染病室一棟)看護婦宿舍一棟等主なるもので入院患者は三十名を收容し得て醫員および入院料は海州道立醫院と同一である元來醫院の充實は主として技倆卓越せる醫師を招聘すると否とによつて決せらるゝを以て本醫院の醫官醫員の人選に就ては特に深甚の考慮を拂ひ本府當局に對し懇請煩はしたる結果全く豫期せざる優秀の士を得た事は大いに誇りとして且欣快とする所であつてその診療分科及擔任は左の通りである

院長兼内科小兒科 醫學博士(醫官)伊東俊一
外科皮膚科 醫學博士(醫官)増田正徳
産婦人科科長 ドクトル・メヂチーネ(醫官)[illegible]江無樂
耳鼻咽喉科長(醫員)明大勳
眼科科長(醫員)尹鳳憲
内科小兒科(醫員)金東夏
庶務主任藥劑課長(藥劑手)臨井晃
庶務課長(書記)北尾三ッ治

なほレントゲン科(X光線)を設け活用も勤力の設備をして患者の診療に便し外科産婦人科の手術上にも利用し得らるゝは患者の福音といふべきである本院の設置は本道の醫療機關の充實を期する上において一大光彩を加へるものであつてまことに御同慶に堪へない次第であるが如何に良醫の施設するもその醫院としての使命を全ふし得ると否とは醫員の努力とかゝつて道民が

本院を利用 するか否かにあるは論をまたざる所なれば開院の曉には大いに利用せられ使命の達成に一臂の努力を借されんことを希望してやまないと共に醫院の職員を督勵して親切丁寧を旨とし御期待に副ふべく全力を注ぐむる覺悟である(海州)

黄海第一回唎酒會

信川、安岳、鳳山、黄州、載寧、五郡區域とせる第一回唎酒會は十日信川郡にて開催したが出品點數燒酎二十九點藥酒四點にして酒類醸造業者および郡關係擔任者等にて唎酒したるが左記の者入選し小灘財務部長より各々賞品を授與した(海州)

燒酎一等[illegible] 二等[illegible] 三等[illegible] 藥酒一等[illegible]

學校へ泥棒

沙里院小學校では十二日の夜畏日の硝子戸を打破り盜賊が侵入其筋被害を探究し廻つた事が十三日の朝發見され大騒ぎをして調べて見たが校舍の事とて被害としては僅に某女教師の所有に屬する金一圓ばかりであつたとのことである(沙里院)

新幕鐵道軍優勝
第一回軟式野球大會

黄海道西部軟式野球聯盟主催第一回軟式野球大會は十二日午後八時三十分新幕グラウンドにおいて開會各郡參加十二チーム定刻新幕驛前に入場式を行ひ[illegible]の挨拶に次いで[illegible]の試合上の注意また大村氏によつて選手宣誓式が行はれ次いで[illegible]俊三氏の始球によつていよく試合は開始せられたこの日一天晴れ渡り絶好の野球日和とて觀衆無慮場内外を埋め大盛會裡に第一次戰は本グランド外小學校および公普校の各校庭グラウンドの三ヶ所において開始せられたその戰績は左記の通りであるが決勝戰を終り優勝旗授與式を終つたのは午後八時過ぎであつた(鳳山)

第一回戰 勝 負
黄心倶樂部 一一—〇 新幕倶樂部
新幕鐵道 二〇—七 南安倶樂部
谷山倶樂部 一四—二 瑞興郡廳
瑞興倶樂部 一七—一 南川驛馬

第二回戰
新幕小學校 二三—二 黄心倶樂部
新幕鐵道(棄權) 温井倶樂部
新幕實業 五—一 谷山倶樂部
老鐵倶樂部 八—六 瑞興倶樂部

第三回準決勝戰
新幕鐵道 一八—一 新幕小學校
老鐵倶樂部 四—三 新幕實業

第四回優勝戰
新幕鐵道 二二—三 老鐵倶樂部

沙里院から

◇時の流行と言ふものは實にふらいもので我沙里院の如き片田舍でも野球熱が日に昂まり今では如何な女でも子供でも野球の見方を知らないやうなものはまるで人でなしといつた風

◇ところが悲しいかな、未だ適當のグラウンドがなく從つて十分の技能を練磨するとが出來ないとあつて、過般來二、三のスポーツマンが、あちこちと奔走してゐるやうだが、何といつても先立つものは金だから容易に目鼻はつかめらしい

◇そんなら沙里院にこれに充つるだけの費用を全然出すものがないのかといふと、決してそうでない如何に貧弱なりとはいへ、そのやり方如何によつては三千や四千の金は然り苦勞をせずして吃度醵まるものであらう事を吾人は堅く信じて疑はぬ

◇元來グラウンドといへば大概野球用とばかり考へるからいけないこれが出來あがつた曉運動といふ運動は總て、ここで行はるゝものであるとしたならば誰がこれの實現に共鳴せないものがあらう、だからこれを計劃するに當りては先づ沙里院有志が打つて一團とならねば駄

◇にも拘らず僅二人や三人の力で達成しやうとするのが、そもくの誤道ひ殊に掲句の果は一個人の借地に除する鐵道用地にまで目を付けるなど餘りにも虫がよすぎる

平安南道

人心漸く鎭靜
支那人雇入れ希望者に けふから引渡開始

十三日午後八時現在における平壤警察署管轄内へ收容された中國人總數は五千四百四十二名で内十一日出發歸國一千七十名、十二日出發歸國第一回八百九十三名、同二回九百三十一名、十三日出發歸國一千二百十九名で[illegible]入れられた者、單獨で汽車又は[illegible]で歸つた者等もあり現存者は千二百三十二名でこれ等は何れも平壤および附近に滯留せんとする者であり道では

人心漸く鎭靜に歸したるに付避難民をして漸次生業に復せしめたく近く十五日より雇入希望者に對し引渡方開始すべきに付至急申込まれたし

と公告し雇傭申込み者に雇傭せしむると共に前里、箕林里、平川里、府外大同郡等に夫々收容を建て住はしめ職業に從事せしむること、なつた、これ等には各戸に約十圓位の寢具を買ひ貸與し月賦で其代金を支拂はしむること、なつた(平壤)

臨時豫審判事會

平壤地方法院豫審部は平壤事件のため多忙を極め豫審判事一名では殺倒する事件の豫審進行が容易でないので十三日高島判事が臨時豫審判事に任命された(平壤)

取調べの迅速を期す

平壤地方法院では平壤事件について事件突發直後から大活動を續けつゝあるが同院豫審部だけでは足りぬので支廳檢事の都合のつくものを召集し十三日からは更に一層取調べの迅速を期してゐる(平壤)

義捐金

平壤の雜穀市場[illegible]人に對する義捐金は十三日も陸續[illegible]會の二百七圓、穀物商組合の五十圓その他續々と寄せられつゝあり又道は大活動を續けてゐる警察官に對しても心ある向からその勞を犒ふべく金品の贈與を見つゝある(平壤)

偵察機群山へ

平壤飛行第六聯隊の八八式偵察機五機は十三日午前七時半、平壤發群山へ向ひ同日午後二時半歸着した十四日も搭乘者交代の上同様の飛行を行ふ(平壤)

平安北道

國境平穩に歸す
懸念された反動もなく 大部分復歸開業す

懸念されてゐた新義州および安東における鮮支人衝突事件の反響は府當局および警察の努力によつて大事件の發生を未然に防ぎして漸く平靜に返へりつゝあり休業中であつた新義州在住中國人も市内を一時避難して休業となつてゐた支那人商店その他大部分は決して開業しつゝあるまた安東縣における支那人の反鮮同件も[illegible]人の避難者の保護で納まり平穩に向ひつゝある(新義州)

公職者から慰問

新義州府會議員諸氏は十三日府内[illegible]鮮支人事件に關し支那人の被害者に對する慰問方法を協議したが同商工會議所も評議員會を開き種々協議の結果[illegible]各百圓を醵出、新義州中國領事の手を經て被害支那人に贈ることになつた(新義州)

同仁水利堤防崩壞
損害二萬圓

平北定州郡同仁水利組合の大堤防中大閘門から古德面に至る三千三百間は過日大潮の際大部分崩壞しその損害約二萬圓といはれて當局は復舊工事費の捻出に頭を痛めてゐるが右は國有となつてゐるので要原大政主任技師は現地視察の上十二日總督府に出張中で補助金下附方を交渉中である(新義州)

江原道

第二の搖籃 更生への第一步
移民村訪問記……(二)
春川支局 石薫生

寧和村は山間の僻地に片寄つてゐるとはいへ、交通は大して不便ではない。淮陽邑までは東へ二里、最近淮陽邑を凌駕せんばかりの勢ひで發展しつゝある蘭谷市の驛里までは西へ四里の距りで、驛里と京元線洗浦驛との間(これまた四里ある)は自動車の便がある。しかも高山地帶地に見る數百町歩の平野には、蘭谷水利組合の事業によつて田に開墾せられ、近い將來にあの有名な『蘭谷ハム』や『蘭谷米』と共に『蘭谷ソーセージ』が産出されやうといふもの、寧和村は地の利を占めて將來發展の見込みを多分に持つてゐる。

氣候はおほむね濕度が低く、四五月には非常に急激な氣溫の上昇を示すが、八、九月に至りはやグツと下降して、十月二日ごろには冷たい北西風と共に霜が容赦なく一面にふつてくるのである。

雨量は比較的豐富で持に七月に至つて潤澤である。秋には時折、雹にとざされるとがあるけれ共北鮮地方のそれの如く濃厚ではない以上述べたとは寧和村の風土の一般である。

◇

去る四月中旬ころ、寧越から移住して來た彼等は、今日まで田の開墾に一寸の暇もなかつた。重ねていふが、こゝは蘭谷水利組合の地域内で、彼等の農耕地は大部分が田である。

田は一般に、人間の土地所有慾の最高部に屬するものだ。畑を田に作りかへろ——といふ當局の産米增殖の示唆?は、吾等の頭に深く刻み付られたのだ。だから畑よりも田を貴しとなし、それをとりたがるのが常識だ。

然しながら久しい間の火田生活の慣習からぬけ切れない彼等は、寧ろ田よりも畑の方へ愛着を持つてつとり早くいへば火田の方が結極うるさくなくてよい。これは吾等から見るときは非常に非常識的な不可思議な現象でもいへよう。

この理由は何處に在るか?といへば、第一彼等は稻(田)を作ることを知らない。この『知らない』といふことが主なる理由である。

次に田を作ることに煩々なるうさいことが多い。すなはち彼等にあつて田を作ることは自己の慣習圏外のことであり、かつ非能率的であるからだ——複雜な頭腦とよりおほくの努力が必要だからだ。

彼等は勞力のおほく要されることは何事でもいやがる。極く僅の勞力で、粟でも馬鈴薯でも食つてをればそれで大いに結構なのだ。そして複雜な仕事をすべくあまりに彼等の頭は單純化されてしまつたのだ。

米の飯を食ふといふことは殆んど神様の手厚い御恵みであるとでも思つてゐるらしい。これは今までの貧乏生活が知らぬ間に植つけた所の觀念かも知れない。今や彼等は米の飯を食ひたがるよりも、そんなことは何うでもよいといふ諦めのドン底にまで行切つてゐるらしい。

當局から派遣されて、寧和村に駐在してゐる移民團の指導者[illegible]氏の語る所によれば、彼等百三十戸の中に本當の農家といふべきものは僅五十戸しかゐないといふのであつた。それが爲めに彼等に土地を開墾させ、そして田を作らせることは非常に困難な仕事だ——と告白してゐた。

然らばその以外の八十戸の諸君は農民ではないのか?農民でないとすれば如何なる者達か?吾々はこの事實からダッキンの説を引用すれば『適者生存』のかなしい標本を見せつけられるにおいて、衷心から滿まく人道主義的な瞬間な同情心を禁じ得ないものがある!(つゞく)

江陵の物價値下げ

江陵郡では今回當局の物價の[illegible]によつて數日前各營業者代表者を招集し物價値下に關する諸營業者と打合せの上十一日から物價値下を斷行した(江陵)

おめでた

華川郡守金昌燮氏の次男金基榮(二二)君と華川邑下里[illegible]氏の[illegible](一八)嬢と婚約整ひ去る十一日午後二時より華川敎會堂において[illegible]牧師主禮の下に晴れやかな華燭の典を擧げたが新郞は春川高等普通學校卒業で現在華川金融組合で腕を振ふ秀才で新婦は華川公普校一の才媛である(華川)

水の誘惑
二少年の死

今年の夏に入り水の誘惑はもはや二人の少年を死に導いた——春川邑内李宜春の孫李[illegible](一二)は春川公普校の二年生であつたが去る一日昭陽江の水浴びに行つて溺死した。この少年は兩親を早く亡くして先に祖父の手に養はれてゐた者で學校の成績も非常によかつたと。も一人は沈相益の三男沈貞燮(九)でこれまた春川公普校の一年生、八日午後春川高普校前の水溜りの中で溺死したこの水溜りの危險を一般は非常にやかましくいつてゐる(春川)

滿洲

第四回安東劍道大會

第四回安東劍道大會は十二日午後一時より安東縣五番通武德殿内で開催したが出場劍士五十餘名[illegible]七組で試合を極めたが成績は次の通りである(安東縣)

團體一等商業學校、二等安東縣A組、三等安東縣B組、四等市中組、五等國民分隊、六等中學校A組、七等中學校B組

有段者 一等池尾幸吉(憲兵隊)二等島崎成義(滿鐵)三等小宮民明(市中)四等川原秋一(市中)五等大川勇(滿鐵)

段外者 一等加藤正一(中學)二等佐藤忠明(中學)三等藤枝圭人(市中)四等正司欽十郎(市中)五等岡田清(中學)

慶尚北道

府會議員の選擧違反公判
孫氏は罰金百五十圓 其他は百圓求刑

大邱府會議員選擧違反被告孫致殷氏および崔在福、崔周寧、禹大甚、金石鎬の五氏にかゝる選擧違反事件の公判は十三日午前十一時から大邱地方法院松下裁判長かゝり松前檢事立會のもとに開廷一通りの訊問があつてのち松前檢事は事件の論告あり孫氏に罰金百五十圓その他の四名には罰金各百圓を求刑閉廷した犯罪事實は左の通りである(大邱)

一、被告人孫致殷は大邱府會議員候補者となり昭和六年五月廿一日選擧の結果七十七票を以て當選したるものなるが同年五月十九日午後九時頃より翌廿日午前一時頃までの間大邱府德山町一二六番地朝鮮料理店東亞館の樓上において選擧運動者にして有權者なる被告人禹大甚、崔在福、崔周寧、金石鎬に對し同人等の選擧運動をなしたることの報酬と爲す目的を以て選擧運動をなしたることの報酬として四名を招し合計金二十七圓四十五錢の遊興を爲し以て饗應接待をなし

二、被告人禹大甚、崔在福、崔周寧、金石鎬は前記の通り選擧運動をなしたることの報酬として被告人孫致殷より饗應接待を受けたるものなり

商工會と榮會合併

大邱には現在商工會と榮會の二つがあり共に商工業者の經濟團體として商工業者の親睦につとめてゐるが實質においては二つの存在の必要が少なくこれが合併について以來種々議論がなされたが最近漸く具體化し去る十日夜再び評議部合同會に合併問題について打合せした結果兩會とも何らの異存も條件もなく合併するに決し來る十九日合併總會を[illegible]館で開くことになつた(大邱)

山津浪の一周忌
現場で追悼會を執行す

軍威郡[illegible]面大栗洞は昨夏大山津浪に見舞はれ一瞬にして百餘の生靈を失つたが七月十四日は恰もその一周忌に相當するので同部落民はよりあつまつて水難死者の追悼會を執行した、なほ部落背面に建設中であつた水難記念碑の除幕式も擧行した(大邱)

電氣料金値下陳情
大邱の各町代表者から

大邱元町を中心とする商店街の電氣料値下げ問題は引つゞき運動をつゞけてゐるが十三日午後一時から各町代表者は元町佐藤氏宅に會合協議の結果大邱の電氣料金も釜山程度にされたいといふ意見の一致を見この陳情書を作成しこれを[illegible]および今井[illegible]に送つた(大邱)

山岳會生る

大邱府内民中に最近登山熱が高まり各所で登山の計畫中であるが各新聞記者および道森林組合關係者員が中心となつて『山岳會』を組織する計畫がすゝめられ今夏中に發會式を擧行する筈で會員を募つてゐる發會式後最初の登山をなすことになつてゐるが登山の一切の經費は道山林會が賄ふさうである(大邱)

本妻殺し未遂
執行猶豫となる

本妻を殺せば自分があと釜に据れるからとの[illegible]な考へから本妻殺しを企てた、慶北[illegible]郡大城面高陽洞小林林三[illegible]にかゝる小林の本妻キヨを殺さんとして果さなかつた殺人未遂事件の公判は十三日大邱地方法院で開かれ松下裁判長から求刑懲役二年に對し懲役二年執行猶豫三年の温情ある判決が言渡された、被告粉非は涙を流し裁判長をふし拜んで退廷した(大邱)

スタンド竣工

大邱府營グラウンドは竣工後引つゞき野球用スタンド及び庭球用スタンドの新築工事中であつたが此程完成したによると野球用は東西の土手三十六間つゝ二段のスタンドを新設し野球場は一壘側にスタンド五段を入り三壘側七段を入り側何れも延長しこれによつて收容人員一千五百餘名から二千名以上を收容できることになつた(大邱)

取消

七月九日附本紙慶北地方版『窮救事業の賃金支拂問題十日期定の不可當局の猛省を促す』といふ見出の記事中人夫賃立替手數料每一圓に對し十錢五厘とあるは二錢五厘の誤記誤植にしてその結果が中間手數料の餘りにも高率を誤解せられんとするは記者の洵に遺憾とする所であるなほ本文記事中その後調査した所によれば幾分事實の相違せる點あるを以て一應その全文を取消すする(浦項支局稲田生)

卓球大會

大邱體育協會卓球部主催全鮮卓球大會は十二日大[illegible]

忠清南道

大田上水道水源地を視察
邑會議員等と記者團一行が 場所は東面細川里

大田邑會議員山川、中村、金鍾夏、金大英、金甫洙、野本末吉、伊藤の八氏および記者團は齋藤邑長、長水道主任、須戸邑用納役案内のもとに十三日午後一時大田上水道水源地(東面細川里)並に淨水場外貯水場の視察を行ひ同四時半歸邑した同水源地は食藏山麓に[illegible]五千坪の集水面積を有する最も理想的のものにて總工費二十五萬圓三ヶ年繼續事業とし二萬人の給水能力を有するもので實測完了を待つて用地の買收竝に工事着手の筈で計畫は左の通りである(大田)

大田上水道計畫概要

一、水源池
(イ)貯水池 貯水量二九七、二五〇立方米、百四十日分、一日二、〇〇〇立方米、貯水面積五〇、〇〇〇平方米約五町歩
(ロ)土堰堤 長八〇米、高一五米、天幅九、五、滿水面標高一三〇米
(ハ)洪水路 延長四、四〇〇米、管徑二五〇粍(十吋)

二、淨水場
(イ)貯水井 一ヶ所
(ロ)濾過池 三ヶ所、長二〇米幅一二、五米、深三米
(ハ)配水池 二ヶ所長一五由一〇深四、有容量一、三三〇立方米滿水面標高一〇〇米
(ニ)配水管 十吋管延長一、四五〇米にて市街配水管に接續、市街地標高平均九〇米

三、給水人口 二萬人
四、總工費 二十五萬圓

大田の庭球大會
十九日擧行

大田體育會主催第三回の全鮮庭球大會は十九日須々木氏邸内櫻倶樂部コートにて擧行する筈(大田)

米多收穫品評會出品

忠清南道農會主催米作增産計畫に伴ふ米多收穫品評會第二回優勝旗[illegible]

咸鏡南道

醫專對元中
端艇競技は十八日

京城醫學專門學校端艇部選手一行十余名は十三日朝來元、驛プラットホームに出迎への元中端艇部選手と握い握手を交して春日町元中ボート庫に至りボートを見た上赤田里に到つたが醫專對元中ボートレースは十八日松濤園で行はれることになつた同地では初めての催しであるので一般から多大の興味と期待を持たれてゐる(元山)

咸興大相撲
【二日目】

日本大相撲咸興興行二日目の主なる勝負左の如し(咸興)

勝 負
綾昇(ひぎおとし)大高山
羽後響(うつちやり)霞ケ浦
吉野岩(つきだし)常昇
綾若(もたれこみ)駒錦
香綱山(よりきり)銚子灘
高ノ花(かけもたれ)大和錦
勝ノ里(とつたり)大島
常陸島(うはてなげ)新海
外ヶ濱(つきたほし)錦洋山
肥州山(すくひなげ)常盤野
信夫山(よりきり)伊勢濱
綾櫻(はたきこみ)玉碇
出羽嶽(つきはなし)和歌島
武藏山(すくひなげ)山錦
大ノ里(よりきり)天龍

闘水知事巡視

闘水咸南道知事は西館警察部長池田[illegible]を帶同初巡視のため十三日正午來元後府郡外官民多數の出迎へを受け自動車を驅つて府廳小學校中學校女學校普通學校水產事務所水產試驗場敎授支所、測候所稅役所等を巡視の上旅館に投宿十四日はその他の學校官衙等を視察し午後から[illegible]郡[illegible]郡等を巡視の筈

全羅南道

廉賣所新設さる
日用食料品を安く賣る

光州では官吏側が產業組合設立云々でゴッタ返してゐる折柄光州水產會社販賣所の斡旋で[illegible]販賣所の附同ひに廉賣所を設立し十三日から日用食料品を廉價で販賣すること、なつた、主要品は每日公定値段を書き出し新鮮な品物を供給する由であるが需要者に向ふので腐敗の虞れあるものは當分在荷を減じ十月頃から商品を充實して大々的に顧客の需要に應ずると

野菜の行商を許可

光州における鮮支人對關係は警察の嚴重な戒の行き渉つてをつたせいか他に比して平穩であつた光州署では十三日夜より支那人の集團保護を解き十三日早朝より十一時まで野菜市内行商を許したがそれでも何等事件が發生せぬとも限らぬのでこれに對して正私服の巡査をして保護せしめが何事もなく夫々住所に引揚げたが光州署としては當分支那人に對する保護の手は緩めぬ模様である(光州)

蛔虫驅除デー
每月一日十五日を

榮山浦小學校衛生係では過日四井公醫を煩し全校生徒の檢便を行つたが受檢査人員二百四十二名中蛔蟲卵保有者六十五名、十二指腸蟲卵保有者六名で全員の三割が蛔蟲に悩まされてゐる譯で豫て同校職員では每年の行事として夏秋の二回に亘つてこれが驅除に努めて來たが更に本年度はこれが徹底を期する爲每月一日十五日を蛔蟲驅除デーとして家庭との連絡をとり全滅を期する筈である

青年團捷つ
對金訓野球戰

榮山浦青年團對オール青訓の野球試合は十二日午後四時から小學校グラウンドにおいて青年團先攻(球審保田、牧野、三木)で開始した青訓は榮月主將を初め全員緊張し元氣一杯で力戰したがおよばず八對三で青年團の勝ちに歸した兩軍メンバー並に戰績左の如し(榮山浦)

青年團 田畑 村島 岡崎 松兒 木
青訓 川崎 吉北 秋森 小瀬 高
青訓 保坂 泉月 島村 谷政 原
久崎 大郎 小泉 神友 謹時 浦

	一	二	三	四	五	六	七	八	九	計
青年團	1	0	2	2	0	2	0	0	1	8
青訓	1	0	0	2	0	0	0	0	0	3

修養團向上會

修養團光州支部では十一日午後八時から市内永源寺において向上會開催隈岡佐藤各區幹事の指導にて行事をなし以て大内女子高等普通學校長、千原文部長の講話あり青山師は田邊元山郵便局長の向上會常任を偲ぶの感話を披露し十一時閉會(光州)

第一回湖南中等學校 優勝旗爭奪學生相撲大會

時 七月二十六日午前九時(雨天の節は八月二日)
所 全北裡里相撲協會常設土俵
參加校 湖南一圓
申込期日 七月二十日限京城日報社裡里支局
選手數 一校十名補缺二名
優勝旗 團體—本社優勝旗 個人—協會優勝旗

主催 京城日報社
後援 裡里相撲協會

青木食堂 湖南線裡里驛前 電話一二四番

咸鏡北道

圖們鑛業協會創立總會を開く
事務所を雄基に置き　光永氏を會長に推す

十日雄基において圖們線一帶における鑛業關係者にて鑛業協會創立總會を開き左の如く役員を選擧した（雄基）

會長　光永喜七
副會長　中野新平
理事　林岩太郎　宮入親長　小倉安蔵

圖們鑛業協會規約

第一條　本協會は圖們鑛業協會と稱し事務所を雄基に置く
第二條　本協會は圖們東部沿線一帶における各種鑛業の進歩發達を圖り併せて會員相互の親睦を圖るを以て目的とす
第三條　本協會員は圖們東部沿線一帶における鑛業權者亦は鑛業に從事する者及び鑛物研究をなす者を以て組織す
第四條　本協會に新に加入せんとする者は協會員の推薦に依り會長之を決す
第五條　本協會に左の役員を置く
會長　一名
副會長　一名
理事　三名
評議員　若干名
顧問　若干名
役員は協會員中より選擧す
第六條　會長は協會を代表し副會長は會長を補佐し會長事故あるときは之を代理す
第七條　理事は會長の指圖に從ひ業務を處理す
第八條　評議員は本協會の重要事項を審議す
第九條　役員の任期は二ヶ年とす
第十條　會議を左の如く分つ
役員會
總會　春秋二季
臨時總會
役員會及臨時總會は必要に應じ開催す
第十二條　本協會員は毎月金五十錢を醵出し協會經常費に充當す
第十三條　本協會の會計報告は毎總會において爲す
第十四條　本規約に制定なき必要事項は役員會の決議に依りこれを定む
第十五條　本規約は總會の決議を以て變更する事を得
第十六條　會員にして本協會を脫退せんとする者は會長に屆出づるものとす

軍用鳩配給
雄基駐屯兵分遣隊には軍用鳩が十日配給され通信訓練をなしてゐる（雄基）

朱乙面の模範部落を視る（十）
咸北支局　長谷硯堂

梨南洞から十町余り會文嶺の方へ引き返し、左に外れて野中に通じた一本道を進むと、朱北川の川岸に出る、こゝに庭園にでもあれば頗る趣きの深かるべき一本橋が架けてある、自轉車を持つては越し難いので、一同河原に自轉車を乗り捨てゝ、一本橋を渡る、かなり長い橋である

◇

橋を渡つて少し行くと、そこが雲谷洞である、村外れまで面長金河燮氏をはじめ、面道評議員の金炳鎭氏その他洞内有志數氏の出迎へを受け、その案内で先づ金面長さんのお宅で少憩、あつさりした鷄餅料理の御馳走になりながら、特にこの洞に居を構へ、訓練會指導の任に當つてゐる、金島訓導から會の現狀を、金面長および區長の推擧さんから洞内の實情をそれぞれに說明を聞かせて貰つた

◇

金島訓導のお話によると、この洞は戸數六十戸を算し、會員は丁度二十名ありその内二名は女子で何れも普通學校の卒業生である、會としては干渉がましい指導と言ふよりも、寧ろその自覺と自治に任せ、先づ會員の個性なり環境なりをよく觀察して、その優良な者を先頭に立て、大局だけを誤らしめざる程度をとつて行く方針で臨むでゐるが、會員各自もよく自分達の立場を自覺し、勤勞よく努めて、その成績も着々として現はれ來りつゝある由である

◇

この洞もまた梨南洞と同じく、會員不斷の注意と努力によつて到る所清溝がよく行き届いてをり、一部落中が全く清淨な別天地を形造つてをり、家々の庭先きなど僅な空地には色々の草花など植へられてをる、見た目にも何んとも言へない氣持がよい、このさゝやかな花園も、金訓導の會員に對し、洞内の美化と情操教育の一端に資したい考へから奬勵したところで、會員も直ぐ贊成して直ちに實行したものである由で、會員達の素直な心掛けも、さすがに模範洞なればこそとうなづかれる。

◇

部落内における道路の清潔なども會員に區域を定めて分擔せしめ、會員は仕事の暇々に石ころを除いたり障碍の掃除をしたり、別にこれがための時間を特に設ける様な事は無い、現に先き程我々が渡つた朱北川に架してあつた、野趣極めて溢いあの一本橋も、前日雨の夜間會員が總出動して架けたものの由である。

◇

會の事業としては、共同水田や果樹園等を見せて貰つたが、水田は勿論整然たる正條植で、これは三本植、五本植、七八本植等種々の植方を試みその成績を見て、將來の栽植法の参考に供する事になつてをり、矢張り他の在來の複雜な植方に比しその生育振りも非常に優れてゐる様に見受けた。果樹園は主としてりんごを栽培し、これも又施肥法その他種々の試驗を試みつゝある由でこの外會員各自に桑畑や葡萄の栽培をしてゐる者など、も段々と見受けた（つゞく）

忠清北道

小野婦人科長辭任
一般から惜まる

清州道立醫院産婦人科長として令名を博してゐた小野四郎氏は今度大分縣四日市において開院經營中の父祖の業を繼ぐこととなつてゐたのを各方面の懇望により今日に至つたものであるが遂に今回退官して隠栖し家業を繼ぐ由である。氏は熊本醫大出身にして昭和三年四月本道立醫院に就任以來同院の婦人科については獨特の技能を有し開院以來名國手として衆望を一身にあつめてゐた、殊に上婦人科醫に接するを好まぬ朝鮮婦人達も氏を信頼して爭つて開腹手術を受けるもの多き有樣で近來は一日に三名宛の開腹手術を施す有樣にて多忙を極めてゐた氏の辭任は全く一般に非常に惜まれてゐる（清州）

京畿道

仁川の納涼廉賣市
廿二日から

仁川商工會議所後援の仁友會では仁川商工會議所後援のもとに來る二十二日から向ふ五日間毎日午前十時から午後十時まで仁川公會堂で納涼廉賣市を開催するが夜間には妓生のダンスをはじめ琵琶の演奏等余興が番あると（仁川）

警察官慰問品寄贈者
▲ビール一函サイダー一函京仁線酒類商前田邦之助▲慰問袋一個外野村池、森田勘一、松浦美枝子、福田芳枝、岩崎三郎▲銘菓誠一斗塚田龜吉郎▲慰問袋二個仁川三越テーボー岡野九次郎▲タオル五打北島商店

吳校長歸國
仁川永化女子普通學校長吳淑道（米人）氏の歸國により同校教員鄭守氏が新校長として任命された（仁川）

慶尚南道

一本釣に鹽鯖を使用
河西技師等の試驗成功　釣漁業に一大革新

從來一本釣若くは延繩漁業の餌料にはエビ、シャコ等を使用する爲め非常に高價な餌料となつて釣漁業者の苦痛とされてゐたが慶南水産課ではこの缺點を除くため去る十日統營郡比珍島沖合にて河西技師が出張し第一回の延繩試驗に鹽サバを試用した結果生餌に勝る優秀な成績を擧げたので今後引續き鹽サバを餌料とする釣試驗を行ふことになつた若し今回の試驗にして同様好成績を得るならば釣漁業は安價なる餌料をもつて經營されて一大革新をもたらす事となるので當業者は今後の成績に多大の注意を拂つてゐる（釜山）

遺憾の意を表す
過般暴行事件を惹起した釜山牧の島瀛仙面親睦事件について同島漁村の總代および有志は同事件によつて鮮支人間の感情的の隔離を遺憾とし十三日同島東部總代田致安、南部總代朱一龍および關係者數名は釜山署の古市署長を訪問して遺憾の意を表し今後の指導を約して辭去した（釜山）

欲知島に無線電信
期成會で猛運動

慶南の漁場として著聞される統營郡欲知島は一年間を通して約三〇〇萬圓の漁獲物があり鯖、鰯、鯛等の無限の寶庫とされ漁期には七千名内外の漁業者が蝟集する場所であるが統營を距る十八浬の海上にて何等の通信機關なく當業者の不便とする處であつたが同島東部漁業組合では漁獲その他の通信機關として無線電信の設置を急務とし去る七日組合長徐太政氏が會長となつて無線設置期成會を組織し猛烈な實現運動に着手し近く逓信局および道當局へ陳情の爲め同島有志が來釜する筈であるが水産業者は期成會の實現運動に多大の同情を寄せてゐるので實現されるかも知れないと見られてゐる（釜山）

金融組合理事異動
（七月十一日附發令）

咸安金融組合理事　杉野茂
願に依り本職を免ず
泗川金融組合理事　金延完
本職を免じ咸安金融組合理事を命ず
固城金融組合理事　小川繁一
本職を免じ泗川金融組合理事を命ず
梁山金融組合理事　岩田寬文
本職を免じ固城金融組合理事を命ず
泗川金融組合理事　鄭寅穆
本職を免じ漆原金融組合理事を命ず

中等學校選拔野球
昨年第一回の對抗マッチを開いて好成績をあげた釜山體育協會主催の内鮮中等學校の選拔野球大會は體育協會部にて準備をすゝめてゐたが八月十七日公設グラウンドにて開催することに決定し九州中國各中等學校より四校鮮内より四校の參加チームがある豫定であつて釜山府内各中等學校の參加は二校に限定し左記日割によつて優勝チームを決定することになつた（釜山）
▲十八日午後一時　釜山中學對第一商業　午後四時　西業高普對第二商業
▲十九日午後一時　第二商業對釜中　午後四時　東萊高普對第一商業
▲二十日午後四時　第二商業對第一商業
▲廿一日午後四時　東萊高普對釜中

地方人事
▲荷水龍太郎氏（釜山鐵道事務所副長）十二日內地より歸任
▲深澤法務局長　十二日朝來釜
▲七間釜山測候所長　十二日朝列車にて着任
▲村越元山分掌局長　十二日着任十三日市內各方面を歷訪就任挨拶をなした
▲松木卯之一氏（慶南郡財務主任）十一日着任

慶南雜組
◇元釜山汽船株式會社が朝鮮汽船に買收されて以來馬山統營間沿岸航路の巨濟丸は第一第五統營丸を馬山に、第七統營丸を統營に配して相互より一日一往復を行つてたが財界の不況に海運業は振られ續け遂に赤字を出す始末となつたので第七統營丸は馬山港に繫船し他方航外航で西中寄一氏の經營に係る統營航路の巨丸を今般馬山の須之內常太郎、常松泰及び鎭海の中島信太の三氏が引受くることに決し北、鎭海沿岸航路は馬山を基點として一日一往復をなし積極的の經營をなす筈である。因に巨丸は一時十三哩の速力を有する旅客船なる爲一般旅客の便利は非常に增大されるといふ譯である
◇內鮮の交通をつなぐ關釜連絡船は昨今濃霧と時化のため難航を續けてゐるが夏季休暇の季節に這入つたので數日前より學生の往來が漸く增加し本月下旬頃には例年の如く最高潮に達する模樣である
◇釜山府榮町通りの下水工事は本年春の府協議會にて六年度工事として決定したるに拘らずまだ着手せず、下水溝の不完全は甚しいて汚物の停滯となり夏期に向つて不衞生も甚しいので地元民の間に府當局の怠慢を批難する聲が漸次高くなつてきた
◇京城電氣馬山支店の各郡管內及び西面南部面電氣施設の諸工事も着々進行し殆ど完成の域に達し又發電區域增加による變電所の工事も近々竣工の筈で、同電馬山支店の懸案たる釜山瓦電より送電を受くる事も八月初旬には愈々實施さるべく豫定されてゐる、因にこれが爲馬山發電所は廢止される模樣である

連日の雨で煎子が腐る
當業者の打擊甚し

昨今の慶南地方は連日の雨で全く梅雨時となつたがこの雨のため沿岸一帶に網を張る二百統近い鰯刺網によつて獲れる一日六千三百貫乃至一萬四千貫の『煎子』は雨にたゝられて乾燥することも出來ず腐敗するに任かせてしまふ、殊に本年は漁期が遲れてゐる上に雨にたゝられる受難の二重奏となり當業者の打擊は非常なものである、イリコの主要產地統營、南海、固城各郡では現在一貫目のイリコの相場一圓五十錢より二圓程度で取引されてゐるから實際上の損失は想像以上に大きいらしい（釜山）

第八回全鮮庭球選手權　南鮮豫選大會
時　七月十九日午前九時
所　慶南道廳、法院兩コート
參加區域　慶尚南北道內
申込期日　七月十七日限り申込所釜山驛前京城日報社支局（電長九三二）
參加料　壹組金一圓（晝食を呈す申込と同時に納付）
使用球　丸菱ボール
主催　京城日報釜山支局

セーフ
安全!!

打ちましたく捕りました。拋りましたセーフです。
息づまる白熱戰に、選手は勿論、觀る人も疲勞を覺えます。
疲勞恢復の最も安全なる方法は何!!　それは妙布の利用であります。

めう ふ
妙布

妙布は……
血液の循環をよくし、新陳代謝を旺んにし、疲勞によりて生ずる毒素を速かに體外に排除し潑溂たる英氣を更生しますから、競技、旅行、登山、海水浴、其他日常の業務等に利用すべき、外用貼布藥であります。」

主効
肩腰のコリ、レウマチス、うちみ、神經痛、運動つかれ、過勞のいたみ、乳のコリ」胸咽喉のいたみ」筋肉のいたみ、其他すべてのいたみに効あり

定價　二十錢　三十錢　五十錢　一圓

◎妙布は全國の藥店にて販賣してをります

株式會社　渡邊輝綱藥房　本舖
東京市麻布區箕町二十一　振替東京四六〇七番

6—17

信仰と修養
一、キリスト教の諸雜誌を準備して御貸與いたします。
一、本會へ御入會の方に何迴「朝鮮新化」を御送りいたします
本文所の資料目錄はお申越し次第お送りいたします。
京城新生會（ケール氏方）　京城光化門三二

かやとふとん
あさひや布團店
京城本町四丁目　電本二一九〇番

資本金五百萬円
朝鮮火災
本店　京城朝鮮

今日の獻策？
先づ清潔、つぎはデシン
蠅、蚤、蚊（否）害虫驅除も
悪疫豫防!!
次はチブス、コレラ等々の
先づ御家庭からゴトーデシン

後藤
ゴテシン
撒布　知名藥店にあり　說明書添附

ウテナ化粧水
ツケタ一滴お肌の生命
一滴……その一滴づゝが
あなたのお肌にはたらいて
色白く日ヤケを止めてキメ細かに
地肌から美しくなるウテナ化粧水
素顔に…お化粧下に…白粉のトキ水に……
ヒゲ剃り後に…夏のお肌にウテナ化粧水
三十錢・五十錢
東京本郷　久保政吉商店
6.7—化1

おみやげの御用は
海市商會へ
京城府本町二丁目　電話本局二五〇番

眼科專門
金井眼科醫院
京城若草町（黃金町通り新道路中程）　電本一五九六
●入院隨意　●日曜、祭日診察

原料香水
オリヂナル

あなたの、ゆかしい心の薫りをオリヂナル香水に添へて中元の御贈答に御使用を願ひます
本舖　東京日本橋水天宮前　安藤井筒堂
定價　小瓶一、五〇　中瓶一、〇〇　大瓶二、〇〇　特大瓶四、〇〇　瓢箪形六、〇〇　蜂形瓶一、二〇

濕布に優る
エキホス
優良國產品
價格低廉
咽喉痛、肺炎、筋肉痛、腰痛、打撲傷、運動後の筋肉疲勞、肩凝り、火傷に
エキシカ及びホスピン合併改良品
一〇〇瓦（四五錢）二五〇瓦（九〇錢）五〇〇瓦（一圓五〇）二キロ瓦（四圓五〇）
（全國の知名藥店に販賣す）
發賣元　株式會社武田長兵衛商店　株式會社塩野義商店
製造元　二巴合名會社
（大阪市東區道修町）

東洋第一

花王石鹸

今年の御中元は新裝花王！

一打　一圓廿錢

半打　六十錢

一箱毎に美しい熨斗紙が添へてあります

一打箱　半打箱の外新に三個箱も出來ました　氣の利いたお手土産品です

眞心を…良品で届けませう

斷然　花王時代！

實質時代の寵兒　新裝花王は果然　お中元の呼び物となりました

質と云ひ　お値頃と云ひ申分なく　特に御家庭の朝夕になくてならぬ品ですから先様に親まれ　時節柄絶好の御進物です！

純粋度99.4%

日用品を…
買はずに濟まされる程有難いことはありません　花王を藏けば一人一個一ケ月餘の割で夏中重寶いたします

良い品を…
使ふ程氣持のよいことはありません　花王は最後の一片まで程よく解けて無駄がなく染み〴〵と良品の價値が分ります

花王石鹸株式會社長瀬商會

我等の「おやぢ」宇垣さん
心を打込んだ二千萬の「せがれ」
試驗勉強の樣な熱心さで 朝鮮智識を貪ぼる

宇垣さん

宇垣總督はいよ〳〵力強き第一步を半島に踏みしめた。力と熱と智と德を兼ね備へてゐるかの樣なそのなつかしい風采に接した喜び。半島の人、山、河の興望と期待と信頼とは

今や總督の

一身にふりそゝがれてゐる。

◇…◇

東京を出發する時のその聰明、釜山上陸の際のその聲音、記者に與へたその談話を通じて現はれる『人間宇垣さん』の力強さよ。われらの總督『宇垣さん』はかくして二千萬民を大きく強く温かく抱擁しようとしてゐるのだ――

◇…◇

力の人『宇垣さん』の力は熱の人『宇垣さん』の熱と兩々相まつて今日の『宇垣さん』を築いてゐる從つて總督は驚くべき精力の所有者だ。朝は五時に起き夜は十一時に寢る。一日は先づ乘馬、散步の運動に初まり朝食、新聞、書類閱覽、面會は午前中の日課、晝食後二時間は一切人に會はぬ。その間一時間の午睡、これは總督の力と熱の休息であり、力と熱の貯藏でもある。午後は面會、事務、夜は書見又は事務。寢前に

大盃を傾け

て臥つてから再び書類に目を通し讀書することは珍しくないといふ。先達て總督就任の日から、總督は起床時間を一時間繰り上げて四時にした。そして學生の試驗勉強の如き努力を以て朝鮮に關する智識の修得に苦心勉勵してゐるといふ。東京の自邸の書齋には朝鮮に關する參考書がうづ高く積まれ、これを常人の睡眠中に片つ端から讀破するといふのだから正に超人的の精力ではある。着任後は無論益々馬力がかゝるだらう、同時に乘馬、散步、午睡の日課もまた總督としての精進のためにも變更せられることなく續けられることであらう

◇…◇

智の人『宇垣さん』の智と、德の人『宇垣さん』の德とは

天與の資質

である。これが力と熱とで磨きがかゝつてこゝに『人間宇垣さん』が完成されてゐるのだ。明快なるその頭、自信に滿ちたその行、人に接して人を隔てず、對者に無限の親しみと信頼とを與へるところは正にその余韻に藝術的價値がある。『俺はざつくばらんでのう』といふが、如何にも掛値ない、そこには努めてざつくばらんを標榜するといつた風の不自然さは微塵もない、こゝらが『人間宇垣さん』の偉さかも知れぬ。

◇…◇

『われらの總督』といふよりも『われらのおやぢ』といつた方が宇垣總督の場合に似合はしい。『われらのおやぢ』

宇垣總督は

かくして『おやぢ』としての足跡を強く高く半島上に印せんとしてゐるのだ・二千萬の『せがれ』はこの頼母しい『おやぢ』を百パーセントに打ちこんでゐていゝ――

再擧計畫を急ぐ
フエヤバンクスより歸還したフ號

【シヤトル十三日發電】シヤトル、東京間太平洋橫斷再擧のためアラスカのノームから當地に引返した米飛行家ロビンス、ジヨーンズ兩氏のフオートワース號はアメリカ西部標準時十二日午後九時十八分フエヤバンクス出發後十九時間四十二分で千六百哩を翔破し、十三日午後五時當地に安着したが、再擧計畫を急いでゐる模樣である

ロ氏語る
今度はコースを別に 濃霧を避けて飛ぶ

【シヤトル十三日發電】シヤトル東京間太平洋橫斷再擧のためフオートワース號をかつてフエヤバンクスから十三日午後五時一寸過に當地に戾つて來たロビンス氏は再擧計畫に關し左の如く語る

再び太平洋無着陸橫斷を試みるにつき現在よりも大きなモーターを新に買入れる事現在の物を使用するかまだ決していないがもし現在の物を用ふることに決すれば數日中に飛びだす事となるであらう、しかして今回は前のコースをとらず主としてノーム附近の濃霧を避けるためまづフエヤバンクスで給油なした上ノームの南方約二百キロのモルトンサウンドにあるウナラクリーキに向ひ、それから海上に出でベーリング海峽の南方を扼するセントローレンス島の上空から一路シベリヤ海岸を南下して東京に向ふ

平穩に就業

【平壤電話】十四日支那人勞働者七十八名は警察官保護の下に平壤府內の道路工事、護岸工事に朝鮮人々夫と共に就業したが、平穩である

赤字防止のいろんな對策
私鐵業者を集めての鐵道局の評定

鐵道局では既報の如く十三日私鐵代表者をあつめて赤字防止の對策協定を試みたが、現に實行中の運輸收入增加策

一、運賃負擔力のない區間の割引
二、市場往復運賃の割引
三、探勝客遊覽客の割引

を奇及的に勵行することを申合せた外將來の實行計畫案として

1、水泳客の割引
2、自動車の直營
3、避暑地、スキー場行設
4、鐵田開設の助成

の各項を運輸收入の增加策に追加し積極的に實行することに意見を取纏めた外

1、運賃の値下
2、蒸汽車とガソリン車と併用の場合貨金に差等を設くるの可否及び方策
3、對抗自動車及連絡自動車ある場合の方策
4、運輸費の節約に關する方策

の各項につき討議するところあつたがその結果

運賃の引下についてはなほ考究の餘地ありとし一般的でなく區間的に引下げて效果ある場合は引下げを實行するといふ程度で保留案とし一撥貨率を局線の五割增に引下ぐる場合の收入見込みとともに各社で調査することになり

蒸汽車とガソリン車の併用の場合はガソリン車に片寄る傾向あるらしいので蒸汽車貨金の低減說も出たがスピードの點で狹軌ではガソリン車が早いが廣軌ではほゞ同樣だから手荷物に制限を附しても運賃で差等を附けるのは根據が薄弱だといふのでこれ又研究問題として保留他の二項に對しては左の如く決定

▲對抗自動車及連絡自動車に對する方策　（イ）列車回數の增加（ロ）速度の增加（ハ）驛區間の設置（ニ）自動車と競爭せず協調して連絡の圓滑を圖る

▲運輸費の節約方策將來人件物件費とも徹細にわたり節約實行

佐野の長講後怒聲の交換
被告と裁判長とが
日本共產黨公判

【東京電話】日本共產黨自體事件公判第五日は十四日午後一時五十五分再開廷、佐野學は世界的經濟恐慌から說き起し共產主義のABCを講釋する、佐野は裁判長との約束通り相當言葉に用心しながら『日本共產黨綱領の總論』を述べ、最後に十三箇條の綱領は讀上げることを禁ぜられたが『讀上げなくとも大衆は知つてゐるだろう』と結んで四日間に亘る長講を了へて席につく、裁判長は色々なマルクス學の理論について質問を發すると市川正一は突然立上り

裁判長がいくらマルクスやレーニンの本をひねくつても結局共產黨の本質はわかりつこはないのだから、つまらぬ理論を振りまわさずにドサツと裁判するがいゝ

と怒鳴りつけると、裁判長は眞赤になつて

端からロを出すな、何事を訊かうと自由だ

といへば辯護士あがりの德田球一は

被告の意思を封ずることは裁判長に許される行爲でない

とどなり返し被告席と裁判長席との怒號の交換ありて午後三時半閉廷した

夏の犯罪御注意
犯罪統計もグンと殖える 暑さに參らぬ事

本町署管內に既報の如く十八歲の少年強盜が現はれた。これから強盜も相當に出るが、殺人、傷害など血なまぐさい事件が續出する。夏の犯罪は人の活動力が旺盛である割合に――

暑さで

イラ〳〵するため激情的になりやすいからでこれ等夏の犯罪防止について道警察部では家庭への注意をした犯罪統計から見ると七、八月は殺人、傷害がグンと殖え、強盜も相當に多い。これは夜作的でも激情化する時季であり、一方暑さに家を開放してゐるため侵入が

容易に

出來るからで、殺人、傷害にはつまらない怨恨などがけないことも肝要といへようが、暑さに參つて戶締りを忘れることも考へなければなるまい。これ以外に自殺者が多いが、これも考へといふことが相當罪は僞りの多數を示さないけれどこの方面の相當趣式の覗きなど挑廓的な行爲は實際おびたゞしいもので新家庭、妙齡の

子女を

持つ家では灯をつけたまゝ寢るとは考へ物である

不時着したル・ブリ機
機體を破損し 一名は膝關節に負傷

【イルクーツク十四日發電至急報】ニジネウヂンスクに不時着のル・ブリ機は着陸の際機體可成り破損し、搭乘者一名膝關節に負傷した他の二名は無事である

モスコーへ歸る

【イルクーツク十四日發電】トレード・ユニオン號搭乘者は飛行機にてモスコーに歸りたき旨聲明した

上空で椿事を起し
搭乘者はパラシユートで辛くも危難を免る
機體は所在不明

別報 【モスコー十四日發電】パリ東京間無着陸直線飛行の途にあつた佛飛行家ル・ブリ、ドレー、メスナン三氏のトレード・ユニオン號はシベリヤ鐵道に沿ひチタ方面に飛行中十三日夜半十二時ニジネウヂンスクを去る八十三キロメートルの地點にあるシエベルツイ驛附近の上空で椿事を起し、搭乘者は何れもパラシユートで地上に飛び下り辛くも危難を免れた、但し搭乘者中無事に下降したのは僅に一名他は何れも負傷した、なほ機體はこの椿事に何れへ墜落したかその行方は今なほ不明で目下搜索中である

見事な記念品

過般來由度く宗武志伯夫人となられた德惠姫さまの御紀念を記し夫人の出身校たる日の出小學校では記念品を贈呈すべくかねてより調製中のところこの程見事に出來あがつた

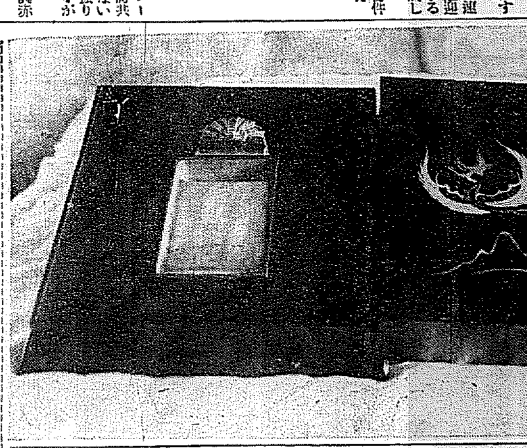

爭ひの中にこの人情美
支那人の子供に乳を與へた朝鮮婦人

【新義州特電】平南平原郡漢川面居住支那人劉順相（二七）は鮮支人衝突事件のため山東省に歸鄕することになり妻女を伴ひ行かんとしたが暴行朝鮮人のために連れ行くことも出來ず止むなく一人の乳呑兒を抱いて十二日歸國の途についたが子供が乳を欲しがつて泣きやまぬ始末に定州附近まで來て思案に暮れてゐたところこれを見兼ねた同行人の平北朔州郡外南面青嶽里鄭粲金氏夫人趙氏（三）がその子供を抱きあげて自分の乳を與へたとのことである鮮支衝突事件の渦中にこの美談を聽くとは眞に涙ぐましい話である

窃盜と詐欺

佐賀縣佐賀郡東與賀村久米不二男（二）は去る六月二十八日府內元町三丁目松本次郎方で三十四圓余を窃取した外、府內永登浦の知己を騙り步き詐欺窃盜數件を稼いでゐたが十三日夜本町四丁目を徘徊中本町署の辻部長が逮捕して目下取調べ中

支那軍艦仁川へ
今明日居留民慰問の爲

青島海軍司令部より派遣せられ支那居留民慰問のため中華民國軍艦『海琛』（艦長鄭開甲氏）は十四日の晚青島出發、十五日夜或は十六日朝仁川へ入港の旨本府に通知あつた

京仁の中國人平壤へ慰問
數日滯在の筈

【平壤電話】京城の周僑九、仁川の鄭守忠外七名の支那人總館は平壤の鮮支衝突事件支那人慰問のため十四日午前六時十分平壤着列車で來壤、旭旅館に少憩の後收容所に支那人を慰問し、道立平壤醫院に入院中の支那人を見舞ひ、道廳知事室において園田知事、藤原內務部長に面會、今回騷動の狀況につき說明を聽き更に府外長山共同墓地に支那人死者の靈前に詣で、午後一時旅館に引揚げたが、數日滯在視察の豫定

中等學校劍道大會

京城帝國大學豫科主催第六回全鮮中等學校劍道大會は十九日（日曜日）午前八時から清涼里城大豫科道場に於て全鮮中等學校の精鋭十六校の代表選士、一校五名宛（補缺一名）の選手を迎へて盛大に舉行されるが、昨年は平壤中學對京城師範の優勝戰で京城師範が勝利を獲得した、今度の參加中等學校は左の通り決定した

▲京城師範▲京城商業▲京城工業▲京城中學▲大田中學▲大邱商業▲第二高普▲平壤中學▲龍山中學▲元山中學▲開城商業▲徽文高普▲新義州商業▲新義州中學▲京畿道立商業の十六校である

中等學校陸上競技
來る八月二日

朝鮮體育協會で來る八月二日午後一時より京城運動場において全鮮中等學校陸上競技選手權大會を舉行するが競技種目は次の如くである

（トラツク）百、二百、四百、八百、千五百、五千、一萬、高障碍、四百米低障碍、八百米リレー、千六百米リレー

（フキルド）走巾跳、走高跳、棒高跳、三段跳、円盤投、槍投、砲丸投

なほ申込期日は七月二十五日迄京城府內朝鮮體育協會宛申込まれたし

仲よく護岸工事
平壤の中國人々夫

【平壤特電】平壤警察講習所構內に收容中の中國人中一部は十二日來新來平壤府內の鄕主人その他へ用達に出掛けつゝあり、何等の危險を認めず十四日には府內の道路工事に四十一名大同江護岸工事に卅七名の中國人々夫が朝鮮人々夫と共に從業したが平穩であつた（寫眞は十四日朝鮮人と共に大同江護岸工事に從事してゐる中國人々夫）

本府兩課長平壤地方を調査して歸る

日本官憲に一樣感謝してる
救濟金二十萬圓で應急救濟は出來る
富永地方課長談

今回の鮮支人衝突事件における平壤地方の救護狀況を視察のため同地方に出張中であつた富永本府地方課長は十三日夜歸任したがこれにつき語る

平壤 にゐる支那人は全部警察講習所の構內にテント及びアンペラ張りの急造家屋を作つて收容保護に盡してゐた初めは收容人員五千人を突破してゐたが、現在は歸國した支那人もあつて四千人ぐらゐになつてゐる筈であるこれ等收容者に對しては道から炊出しをやると共に特に衛生狀態に注意を拂ひ、道立醫院の醫官が每日巡回して

充分 なる注意と手當を盡してゐるこの方は先づ大體においてゐるべき程度に行はれてゐる。食物の關係やその他の事情で極めて輕微な下痢患者も少々はあつたが、これら患者に對しては相當完全なバラツクに別に收容して手當を加へてゐるから今のところ心配はないと思ふ

×

鎭南浦へも行つて來たが同地は平壤に比較すると

全く 大したことがないと言つてもよく、領事館員及び民會で約五百人の支那人を收容して平壤同樣に手を盡してゐた今度行つて特に目についたことは遭難々支那人は一樣に日本官憲に對して感謝してゐることである。何れ近日中には兩地方の支那人も生業に就くであらうし、官憲においてもその樣に努力を拂つてゐる

×

なほ 今度の救濟金二十萬圓は具體的な使途についてはまだ政府から示されてはゐないが急場の救濟に當てられるもので、これに道地方費及び地元の寄附金もあるので先づ應急的救濟は出來るものと思つてゐる

今度の暴擧は連絡がない
『暴行朝鮮人の多數は支那人の使用人か商賣敵』
三橋警務課長談

今度の鮮支人衝突事件の眞相調査のため平壤に出張中であつた三橋本府警務課長は既報の如く十三日朝歸任したが次の如く語る

平壤における 支那人の家屋は殆んど餘すところなく破壞されてゐて實に氣の毒な狀態であつた。この事件の原因については色々考ふべきことがあり落ちついて研究せねばならぬ問題であるが、先づ僕の調査によれば大體に於て平常から鮮支人間に感情の對立してゐた經濟的關係その他の反感が例の萬寶山事件や京仁地方の暴擧に刺戟されて突發したものだと思ふ。平壤におけるこの事件勃發の事情につき調査の結果、九日午前中から同日の夕方までは

支那人の商店 は立派に營業を營み、勞働者は生業についてゐた。ところが同日夕刻から折柄の暑熱で朝鮮人の散步者が激增し先づ箕林里街の屋臺店にある支那人經營露店を盛觀附近で數人の朝鮮人が屋臺の店に手を掛けたことからいさかいを生じその間に散步してゐた朝鮮人が三、四十人も集つて遂に門戶を破壞するに至つたのである、この樣なことが間もなく新倉里においても行はれ

投石暴行を演 じて暴動化したが、かくて新市街の柳町邊にも波及して繁華に取る暴動が蜂起するに至つたのである。これに對し平壤警察署では本府警務局からの數次の通牒に基きかねて特別警戒をしてゐたのであるが、斯る事態に直面するや直ちに全署員は非常召集を行ひ各部署に就つたのである。然し事態は既に暴民化し各派出所の手も廻りかねる狀態で、もあり商も蹂躙で蜂起したので

斯かる事件を 生ずることになつたのであるが、警戒は先づ完全に行はれてゐたと信ずる。かくてこの騷動は午後九時から午前二時頃にかけて絕頂に達したが警察の努力もあつて午前六時に至り漸く鎭撫するに至つた。かくて十一日の午前八時からは平壤署員を總動員して特別檢擧隊を組織し有力なる犯人檢擧に從事したのであるがその總數は一時約七百人に達した

此事件に對し 一部では計畫的に行はれてゐると見る向もあるが僕の調査によると暴行朝鮮人の多數は不思議にも支那人の家に使用されてゐた朝鮮人及び商賣がたきの附近住民であつたこと、及び諸處に蜂起した暴擧は何等見るべき程の連絡がないことよりしてこれは平常における鮮支人間の感情惡化が偶々萬寶山事件に刺戟されて突發したものであると言ふことが當つてゐると思ふ。然しこの事件も既に鎭靜に歸し十三日から

支那人は自分 の家屋を整理して居り又勞働者は十四日から仕事に從事することゝなつたのである

京日案內

店員　入用拾五六歲より貳拾五歲迄 …… 京城本町四丁目交番前 …… 電話本局三八七八番

女中　を求む …… 四十歲位迄 ……

貸家 ……

外交 ……

電話　交換手三名募集 ……

恩給　簡易立替 ……

三越 ……

恩給 ……

ほね　つぎ ……

恩給 ……

特別案內

淋疾黴毒ぢ疾　京城明治町（浪花館東三軒）電本二〇九〇　塩井医院

御旅行のシーズンになりました　鞄と文化夜具入　旅行具の御用は高木鞄店へ願ひます　京城府本町二丁目三六　高木鞄店　京城府本町二丁目一八　同　分店

月やく　安全流下の請合藥　御心配無用　大和國生駒町保育園前　辻野みさゑ　ニセモノ御注意

新荷着　さくらカメラ　定價參圓五拾錢　試用フキルム一本付　安くて好く寫る學生用學術寫眞趣味普及の爲　No R 27 ウエスト形45錢也　No R 20 ブロウニー形50錢也　朝鮮特約店　寫眞機械 活動寫眞機 一般材料　島田誠昌堂　京城明治町二　電話本局一九一九番

アイデアル香水　夏の京味は……爽快なる香氣より　海へ山へ　唯一滴の好旅伴　趣味の香水　アイデアル　十種

わきが　腋汗止　塗布藥　ダモラ　清水、高尾、末安、臨元諸博士實驗御推獎　多年の研究と實驗の結果完成された製品で化粧クリームを塗る樣に指先でダモラを塗り込めば、臭氣はピタリとなくなります。また腋の下の汗止めには大變有效で、晴着をお召しの時などにはかゝせぬものです　【說明書進呈】　知名藥店にあり　發賣元 株式會社武田長兵衞商店　關東代理店 株式會社小西新兵衞商店　東京市日本橋區本町

凍えた花 (71)

伊藤松雄作
寺島紫明畫

離合 (五)

葉子は、鏡子の態度がじれつたくてならなかつた。

『殿村のつれて來てゐた舞踊家、あれ如何思つて?』

『如何つて!』

辻は、なるべくこの話に觸れまいとしてゐたのだつた。

が、無理な算段をして借りることにした、池畔の洋風住宅へ戻ると、早速葉子がかう緒をきつたのである。

『つまり、妾に想像させると、那井さん、わけもなく、あの女に翻弄されるに違ひないと思ふのよ』

『さ、併し、殿村も、かなり不人情だからね』

『みるか』でなけりや、あのお嬢さん猶にピアノ敎へることにして、殿の方へ行つてみるかすれば、まさかにこれつきりといふ事にもなりやしまいし、あんな山川晴美とかいふ怪しげな女に、翻弄される事もないと思ふのよ』

『――併し、そいつはみんな、いけば億劫から離出しての考へなんだらう、事實……』

『でも間違ひはないと思ふのよ、お姉さんだつて』

『ね、だけど、今夜のことはいはない方がよくはないかしら、特にお姉さんには』

『さう、でも社へ出ることだけはきかさないつてわけにやゆかなく

『勿論、不人情よ、あんな人つてないわ、恥い例がお姉さん……』

『あ、そのことには觸れるのをよさうよ』

辻は慌顧するやうに答へた。

『かまやしないわ、大體お姉さんの態度が煮えきらないのよ。今夜の話だつてよく考へなくたや、つまり殿村さんみたいな人は、いつだつて眼先にゐる女にばかり熱中する性質なのよ、だから、もしお姉さんが、これまで通り社へ出てよ、これで眼つて御覧なさい、この上一月もそのまゝになつてゐたら如何なるか、一體會社の方、具合がよくいつてゐないんぢやァないこと?』

『さうだね、併し、どこもいゝ處なんてある筈はないよ、勿論その點さ加減だがね』

辻としては、その事に就て、これ以上はつきり説明するわけにはゆかなかつた。

『その點さ加減がよ――』

葉子は寢臺から手をのばして、枕もとの小卓においてある撒香水をとると、惜氣もなく邊りにまき散らした。

辻は默つて考へこんでゐた。

(こんな生活がいつまで續くものかなあ!)

そのくせ、何一つ葉子の申し出を、制肘することの出來ぬ自分だつた。

結婚後一月にも充たぬ今日、彼は、悔いにも似た心に責めたてられるのだつた。

『お姉さん、身體の方はもう大丈夫らしいね?』

『えゝ――この頃よく散歩してゐるわ、腦の方は具合がわるいやうだけど』

『ぢやア、とにかく出社なさる方がよからうつてことだけ、明日でも話しとくんだね、だけど、今夜の女のことなんか、お伴さんにだつても云はない方がいゝと思ふよ、變な億劫が、一層こんがらがつてくると、こつちまでがとんだとばつちりを受けるからね』

『勿論さうよ、考へて見たら、何んてつたつて、殿村さんに惚まれたらそれつきりだもの』

辻は、小鳩のやうな可愛い愛をしてゐる葉子が、唯だ單純に緒子の味方をしてゐるのではなかつたと思ふと、反つて恐ろしい氣さへもした。

隣の部屋では一時を打つた。

『あら、もう一時よ、眠たわ、明日の朝眠いことよ、なんなら妾を起さないで出掛けてね、あなた會社でパンでもお喰べなさいよ』

『あゝ――』

辻は、こつちへ移つてからも家庭的にとれる食事は朝だけだつたのである。

『明日は好いけど、もうそろ〳〵何とかしなくちやア、いつまでも外で夫婦して食事したり、お伴さんとこへ出かけたりしてもゐられないがなア』

『おやア、女中を雇つてよ、ね、はじめつから妾にやア御飯たくなんてこと出來やしないと云つてあるんぢやありませんか、厭なことだわ、そんな――』

葉子はクルッと寢返りをうつとふてくさつたやうにさう云ひ放つた。

圍碁新局 (一)

先 橋本宇太郎(四段)
伊藤満子(二段)

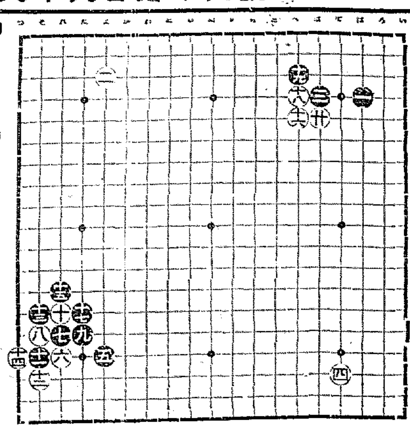

讀者らん

▲京城府營のバスガールのサービスぶりが……

今日の新刊

出版界

▲司法協會雜誌(七號)四十錢 京城西小門高等法院內司法協會
▲朝鮮司法保護(七月號)二十錢
▲局友(三號)京城遞信局
▲內外財界(六號)
▲大日本(一〇號)
▲シネマ朝鮮(七月創刊)
▲資料(一〇五號)世界經濟不況に關する國際聯盟事務局の報告、國際聯盟事務局東京支局
▲ふあうすと(七月)

綿々 総督府 免許製品 旗印 赤玉ポートワイン 葡萄酒

リンゴカステラ 名物 中田堂

子のない奥様に 淋しき

局東 浅井きみ

腦が惡くて顰める顏をレーベンのんでニッコリしゃんせ

暑さに捷つ

補血強壯増進劑 ブルトーゼ

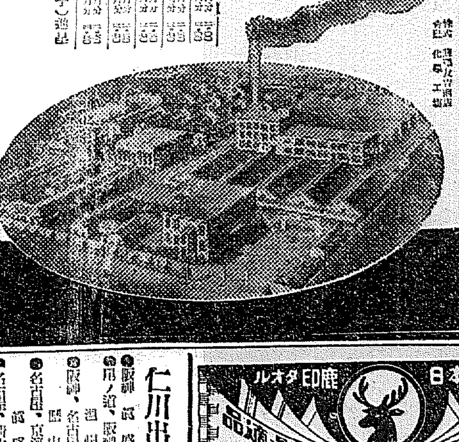

打續く炎暑に負かされて体内の諸機能は極度に衰弱し全身に倦怠を感じ抵抗力は著しく減退します 赤痢 腸チフスの樣な恐ろしい傳染病が絶えず此隙を窺つてゐます、人体組織の細胞を賦活し新鮮なる血液を補給し代謝機能を旺盛にするブルトーゼは暑さに捷つて一分の隙もない健康体を保たしめ 愈其眞價を發揮します

貧血諸症に 單味ブルトーゼ
神經衰弱に アルゼンブルトーゼ
腺病質に ヨードブルトーゼ
疲勞恢復に キナブルトーゼ
氣管支炎に グアヤコールブルトーゼ
活動の源泉申越次第(小冊子)進呈

株式會社 藤澤友吉商店 大阪道修町

B―255

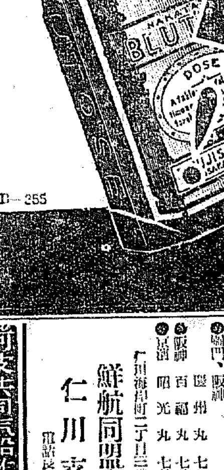

●九十度の暑さに母はめまいする ノーシンすゝめ親孝行せり

有田晉松鑑製 りん病 ばい毒 請合藥

有田ドラッグ

罐切いらぬ 牛肉富貴煮

坊や
ぎゆつと
飲みこんでごらん
ホントニ
おいしいね
ホラ ニ……

株式會社 松下商店 大阪・京都

日本一の 鹿印 オダル
朝鮮發賣元 大久保喜商店

京龍館 演藝案內

無憂華

夢現三百年往來

東亞俱樂部

劍法吉岡染

愛國の騎馬隊

星の戯れ

大正館

振袖源太

愛と人類と共に

喜樂館

日活オンパレード

紅蝙蝠

猿飛佐助

浪花館

美人王國の集團

中央館

朝日座

人斬新兵衛

大空軍

中村歌扇

仁川出帆豫定

鮮航同盟會 仁川支部

阿波共同汽船出帆

芝罘、威海衛、大連行 利通號
大連、天津行 長山丸
野口商會

朝鮮郵船

大阪商船

原田汽船

尼崎汽船

日本郵船

山下汽船

近海郵船

定期出帆 朝鮮郵船

博多航路